

# ด่วนที่สุด



ที่ รย ๐๐๒๓.๓/ว ๙๓ ๑๕๖๓

ถึง สำนักงานส่งเสริมการปกครองท้องถิ่นอำเภอเมืองระยอง สำนักงานส่งเสริมการปกครองท้องถิ่นอำเภอแกลง  
สำนักงานส่งเสริมการปกครองท้องถิ่นอำเภอลวกแดง สำนักงานส่งเสริมการปกครองท้องถิ่นอำเภอนิคมพัฒนา  
องค์การบริหารส่วนจังหวัดระยอง สำนักงานเทศบาลนครระยอง สำนักงานเทศบาลเมืองมาบตาพุด และ  
สำนักงานเทศบาลเมืองบ้านฉาง

ด้วยสำนักงานศึกษาธิการจังหวัดระยองได้แจ้งข้อราชการที่เกี่ยวกับโรงเรียนในสังกัดองค์กร  
ปกครองส่วนท้องถิ่น ได้แก่

๑. เรื่อง ขอความร่วมมือป้องกันและควบคุมโรคหัด/ไขหวัดใหญ่

๒. เรื่อง บันทึกข้อตกลงความร่วมมือในการจัดการสิ่งแวดล้อมเพื่อควบคุมยุงลาย ฉบับที่ ๓

(พ.ศ. ๒๕๖๒-๒๕๖๖)

๓. เรื่อง การคัดเลือกผู้มีผลงานดีเด่นต่อการพัฒนากิจกรรมลูกเสือของกระทรวงศึกษาธิการ

ดังนั้น จึงขอให้องค์กรปกครองส่วนท้องถิ่นที่มีโรงเรียนในสังกัดพิจารณาดำเนินการ  
ในส่วนที่เกี่ยวข้อง สำหรับสำนักงานส่งเสริมการปกครองท้องถิ่นอำเภอให้แจ้งเทศบาลตำบลหรือองค์การ  
บริหารส่วนตำบลในพื้นที่ ที่มีสถานศึกษาในสังกัดดำเนินการเช่นกัน รายละเอียดปรากฏตามสำเนาหนังสือ  
สำนักงานศึกษาธิการจังหวัดระยองฯ จำนวน ๓ ฉบับ ที่ส่งมาพร้อมนี้ และสามารถดาวน์โหลดได้ทาง  
[www.rayonglocal.go.th](http://www.rayonglocal.go.th)

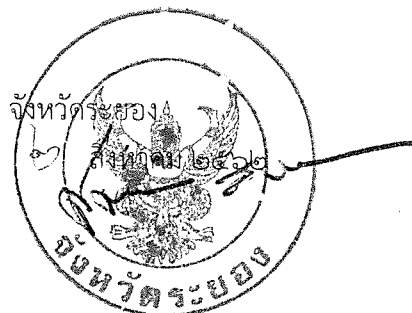

สำนักงานส่งเสริมการปกครองท้องถิ่นจังหวัด

กลุ่มงานส่งเสริมและพัฒนาท้องถิ่น

โทร.๐๓๘-๖๙๔-๑๙๑ ต่อ ๑๘,๑๙

งานส่งเสริมงานศึกษาธิการ จ.ระยอง (๔ เรื่อง)

NO. 7336  
- 1 FEB. 2012



ที่ ศธ ๐๒๑๐๔/๑๔๒๓

สำนักงานศึกษาธิการจังหวัดระยอง  
อาคาร ๗๐ ป้อนุสรณ์ ร.ร.วัดเกาะกลอย  
ต.เชิงเนิน อ.เมืองระยอง จ.ระยอง ๒๑๐๐๐

๒๔ กรกฎาคม ๒๕๖๒

เรื่อง ขอความร่วมมือป้องกันและควบคุมโรคหัด/ไข้หวัดใหญ่

เรียน ท้องถิ่นจังหวัดระยอง

- |   |             |
|---|-------------|
| สิ่งที่ส่งมาด้วย ๑. สถานการณ์โรคหัดจังหวัดระยอง | จำนวน ๑ ชุด |
| ๒. ความรู้ทั่วไปของโรคหัด                       | จำนวน ๑ ชุด |
| ๓. มาตรการกำจัดโรคหัด                           | จำนวน ๑ ชุด |
| ๔. แนวทางการดำเนินงานกรณีโรคหัด                 | จำนวน ๑ ชุด |
| ๕. ความรู้ทั่วไปของโรคไข้หวัดใหญ่               | จำนวน ๑ ชุด |

ด้วย สำนักงานสาธารณสุขจังหวัดระยอง ได้รับรายงานผู้ป่วยโรคหัด/ไข้หวัดใหญ่ และเกิดการระบาดของโรคซึ่งพบผู้ป่วยจำนวนมากในกลุ่มที่มีการรวมตัวทำกิจกรรมจำนวนมาก เช่น โรงเรียน/ศูนย์พัฒนาเด็กเล็ก โรงงาน โรงเรียนประจำ ค่ายทหาร หกพักต่าง ๆ ร้านอาหารที่มีแรงงานต่างด้าว ผู้รับเหมาก่อสร้างในโรงงานอุตสาหกรรม โดยพบทุกกลุ่มอายุและจำนวนมากในกลุ่ม ๑๕ - ๔๔ ปี (สิ่งที่ส่งมาด้วย ๑)

ในการนี้ สำนักงานศึกษาธิการจังหวัดระยอง จึงขอความอนุเคราะห์ท่านประชาสัมพันธ์คำแนะนำในการป้องกันควบคุมโรคหัด/ไข้หวัดใหญ่ และควบคุมกำกับ (สิ่งที่ส่งมาด้วย ๒) ทั้งนี้หากพบการระบาดหรือพบผู้ป่วยจำนวนมากหรือเป็นกลุ่มก้อนในสถานที่เดียวกันหรือทำกิจกรรมด้วยกัน ขอให้รีบแจ้งสำนักงานสาธารณสุขอำเภอหรือโรงพยาบาลในพื้นที่เพื่อดำเนินการควบคุมโรคอย่างทันที่

จึงเรียนมาเพื่อโปรดทราบ และดำเนินการต่อไป

ขอแสดงความนับถือ

สิปโท

(ไชยยันต์ เกิดเหมาะ)

รองศึกษาธิการจังหวัดระยอง รักษาการในตำแหน่ง  
ศึกษาธิการจังหวัดระยอง

กลุ่มพัฒนาการศึกษา

โทรศัพท์ ๐๓๘-๐๑๕๗๐๑

โทรสาร ๐๓๘-๐๑๕๗๐๒

สถานการณ์ โรคหัด จังหวัดระยอง ปี ๒๕๖๒

ตั้งแต่วันที่ ๑ มกราคม -๓ กรกฎาคม ๒๕๖๒ สำนักงานสาธารณสุขจังหวัดระยองได้รับแจ้งผู้ป่วยโรคหัดในระบบ รายงาน จำนวน ๒๖ ราย (ยังไม่รวมเหตุการณ์การระบาดในแต่พื้นที่ในจังหวัดระยอง) และไม่มีผู้เสียชีวิต จากสถานการณ์ การเกิดโรคหัด ที่เฝ้าระวังการระบาดในแต่ละเหตุการณ์ พบว่าปี ๒๕๖๑ มีผู้ป่วยจำนวนมากตั้งแต่เดือนมิถุนายน ถึง ปลายปี ๒๕๖๑ สำหรับ ปี ๒๕๖๒ พบว่ามีจำนวนผู้ป่วยจำนวนมากตั้งแต่มกราคมถึงปัจจุบัน (๓ กรกฎาคม ๒๕๖๒) ซึ่งมีจำนวน มาก ขึ้นตั้งแต่ต้นปี ปีนี้ที่คาดการณ์ว่าปี ๒๕๖๒ สถานการณ์ของโรคจะพบผู้ป่วยจำนวนมากตลอดทั้งปีและน่าจะสูงกว่า ปี ๒๕๖๐-๒๕๖๑ ดังรูปที่ ๑

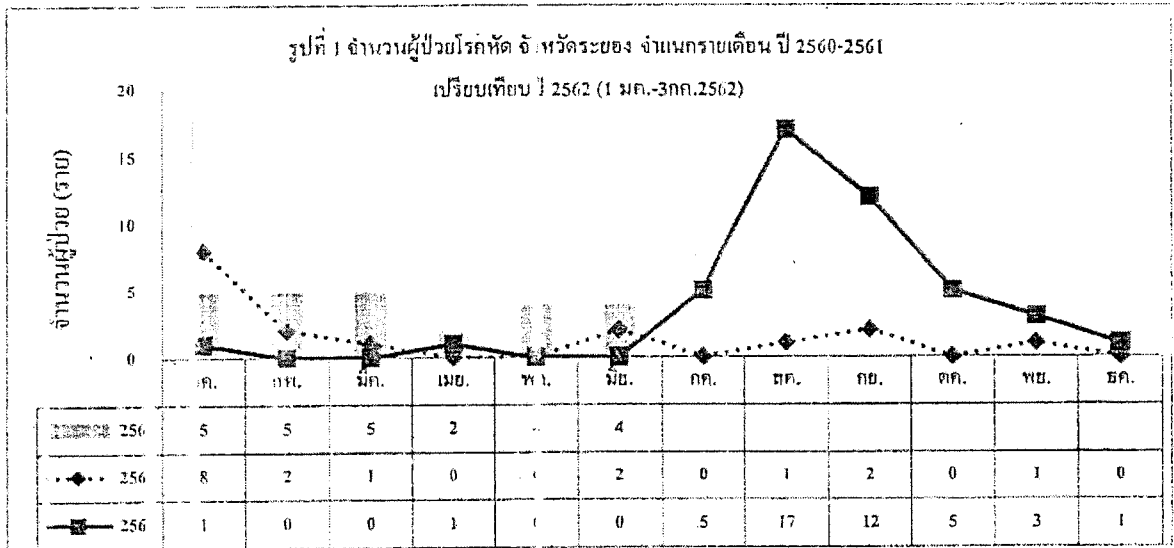

สำหรับกลุ่มอายุผู้ป่วยที่พบจำนวนมากคือ ๑๖-๔๔ ปี โดยปี ๒๕๖๑ มีผู้ป่วยจำนวนมากตามช่วงอายุดังกล่าว โดยกลุ่มอายุ ๑๖-๔๔ ปี เป็นกลุ่มที่พบได้ในโรงเรียน โดยเป็นนักเรียนที่อยู่ในหอพักโรงเรียนและทำกิจกรรมร่วมกัน ซึ่งสามารถแพร่กระจายได้ง่าย สำหรับกลุ่มอายุ ๑๕-๔๔ ปี ดังรูปที่ ๒ ซึ่งพบได้ในโรงงานอุตสาหกรรม ในปี ๒๕๖๑ ได้รับ รายงานผู้ป่วย จำนวนมากในโรงงานอุตสาหกรรมเขตอำเภอปลวกแดง/เมือง แรงงานต่างด้าวในร้านอาหารและสถาน ประกอบการ รับเหมาในโรงงานอุตสาหกรรม ปี ๒๕๖๒ พบการระบาดจำนวนมากในโรงงานเขตปลวกแดงและ ในกลุ่มแรงงาน แรงต่างของผู้รับเหมารับงานต่อเนื่องเช่นกัน ดังนั้นกลุ่มอายุในปี ๒๕๖๒ จำนวนผู้ป่วยน่าจะอยู่ในกลุ่มแรงงาน เช่นกันและระยะเวลา การระบาดจะมีจำนวนมากกว่าปี ๒๕๖๐-๒๕๖๑

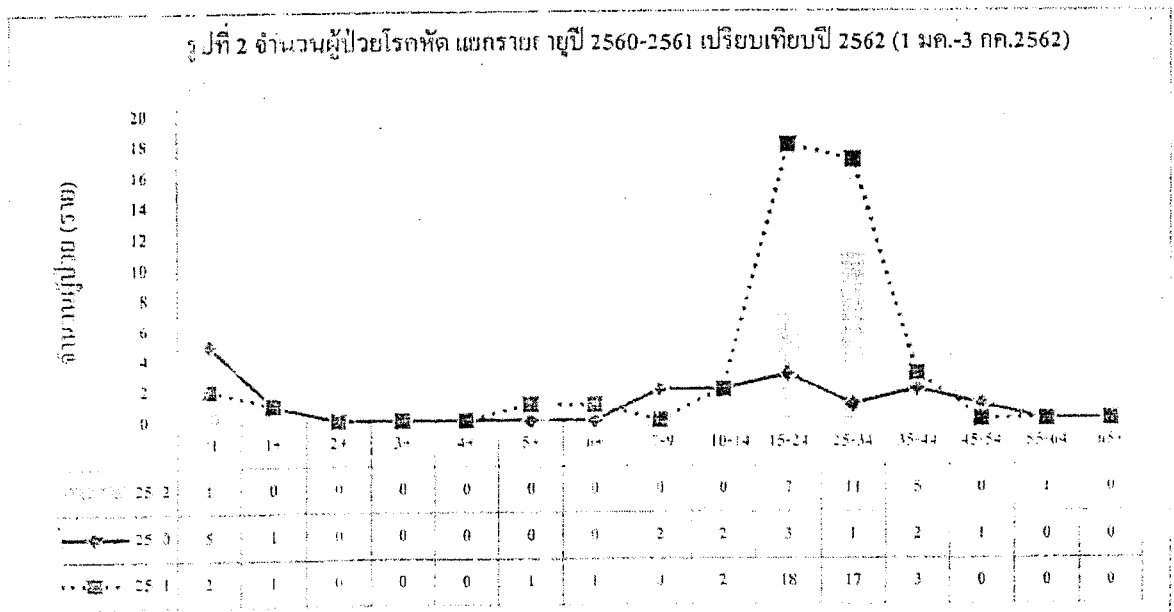

## ความรู้ทั่วไป โรคหัด

โรคหัดเป็นโรคที่พบบ่อยในเด็ก

สาเหตุ โรคหัด เกิดจากเชื้อไวรัส Measles ซึ่งอยู่ในตระกูล Paramyxovirus ซึ่งเป็น RNA ไวรัส ที่จะพบได้ในรูป และลำคอของผู้ป่วย

การติดต่อ โรคหัดติดต่อโดยการไอ จาม หรือพูดกันในระยะใกล้ชิด เชื้อไวรัสจะกระจายอยู่ในละออง เสมหะ น้ำมูก น้ำลายของผู้ป่วย และเข้าสู่ร่างกายโดยทางการหายใจ บางครั้งเชื้ออยู่ในละอองอากาศ เมื่อหายใจเอาละอองอากาศที่ปนเปื้อนเชื้อไวรัส (Air borne) ทำให้เป็นโรคได้

ผู้ป่วยจะมีเชื้อไวรัสอยู่ในลำคอและแพร่เชื้อได้ในระยะ 1-2 วัน ก่อนที่จะเริ่มมีอาการ (3 ถึง 5 วัน ก่อนผื่นขึ้น) ไปจนถึงระยะหลังผื่นขึ้นแล้ว 4 วัน

ระยะฟักตัวของโรค ประมาณ 8-12 วัน จากวันที่เริ่มสัมผัสโรคจนถึงมีอาการและประมาณ 14 วัน

โดยเฉลี่ยจาก วันที่ สัมผัสโรคจนถึงมีผื่นเกิดขึ้น

อาการและอาการแสดง

-คล้ายคลึงกับ อาการของไข้หวัดธรรมดา คือ มีไข้ ก่อน) น้ำมูกไหล มักจะไอแห้งๆ ตลอดเวลา ไม่มีทางทราบได้เลยว่าเด็กเป็นหัดแล้ว จนเมื่อมีอาการเพิ่มขึ้น มีไข้สูง ตาแดงก้ำและแฉะ เวลาโดนแสงจะแสบตา ระคายตา ทำตาหยี ไอและมีน้ำมูกมาก ปาก และจมูกแดง

-อาจจะมีไข้สูง ประมาณ 3-4 วัน จึงเริ่มมีผื่นขึ้นจาก หลังหูแล้วลามไปยังหน้า และร่างกาย ลักษณะผื่นนูนแดง

(maculopapular rash) คิดกันเป็นปื้นๆ โดยจะขึ้นที่หน้าบริเวณชิดขอบผม แล้วแผ่กระจายไปตามลำตัว แขน ขา

-เมื่อผื่นแพร่ กระจายไปทั่วตัว ประมาณ 2-3 วัน ไ้ก็จะเริ่มลดลง ผื่นที่ระยะแรก มีสีแดงก็จะมีสีเข้มขึ้นเป็นสีแดงคล้ำหรือน้ำตาลแดง จึงจะคงอยู่นาน 5-6 วัน และกว่าจะจางหายไปหมด ใช้เวลาประมาณ 2 สัปดาห์ บางครั้งจะพบผื่นนูนลอกที่ นข)

-การตรวจในระยะ 1-2 วันก่อนผื่นขึ้นจะพบจุดขาวๆ เล็กๆ มีขอบสีแดงๆ อยู่ใน กระพุ้งแก้ม เรียกว่า Koplik's spots ซึ่งจะช่วยให้วินิจฉัยโรคหัดได้ก่อนที่จะมีผื่นขึ้น

เมื่อใดควรไปพบแพทย์ ถ้าผื่นออกแล้ว 3-4 วัน แต่ไข้ยังสูงอยู่หรือว่าไข้ลงวันเดียวแล้วก็ขึ้นอีก มีอาการโสมม

แสบหอบ แสงสว่าง ผิดปกติ อาจมีปอดบวมหรือหกล้มชักเกร็งแทรกก็ได้อ ต้องรีบพาไป พบแพทย์ทันที

การวินิจฉัยโรค

1. อาการทาง เลือด ลักษณะการเกิดผื่นในวันที่ 4 และการแพร่กระจายของผื่น จากหน้าไปยังแขนขา และพบ Koplik's spots

2. การตรวจทางห้องปฏิบัติการ การตรวจหา IgM antibody ต่อ measles ด้วยวิธี ELISA ให้เจาะเลือดเพียงครั้งเดียวในช่วง 4-30 วันหลังผื่นขึ้นหรือตรวจแยกเชื้อไวรัส จาก throat swab หรือ nasal swab โดยเก็บในช่วง 1-5 วันหลังผื่นขึ้น และควรแยกเชื้อทำได้ยาก ปัจจุบันแนะนำให้ทำเฉพาะในกรณีเกิดการระบาด

การรักษา

1. แยกผู้ป่วยออกจากคนอื่นเป็นหัดจนถึง 4 วันหลังผื่นขึ้น

2. ไม่ควรรักษา ตามอาการ ถ้าไข้สูงมากให้ยาลดไข้ เป็นครั้งคราว ร่วมกับการเช็ดตัว ให้ชดเชยน้ำ ที่เพียงพอด้วยนมหรือน้ำเป็นครั้งคราว

3. ไม่จำเป็นต้องให้ยาปฏิชีวนะ นอกจากรายที่มีโรคแทรกซ้อนเช่น ปอดอักเสบ หูอักเสบ

4. ไม่อาหารอ่อน มีคุณค่าทางอาหารครบถ้วน ให้ ตามินเสริมโดยเฉพาะวิตามินเอ องค์การอนามัยโลกและ UNICEF แนะนำให้เด็กทุกคน แม้เด็กที่เป็นหัดทุกรายในพื้นที่ มี ภูมิคุ้มกันของการขาดวิตามินเอสูง และอัตราป่วยตายของโรค

หัดเดินร้อยละ 1 เนื่องจาก ผลของการศึกษาในประเทศกำลังพัฒนาหลายประเทศแสดงให้เห็นว่าการให้วิตามินเอเสริมแก่เด็กที่เป็น หัดจะช่วยลดอัตราการตายจากหัดลงได้

การป้องกัน

กลุ่มเป้าหมาย	วิธีป้องกัน
ประชาชนทั่วไป	วิธีที่ดีที่สุดคือ ให้วัคซีนป้องกันและหลีกเลี่ยงการสัมผัสกับผู้ป่วย
เด็กเล็ก	ให้วัคซีนป้องกันโรคหัด 2 ครั้ง • ครั้งแรก เมื่อเด็กอายุ 9-12 เดือน โดยให้ในรูปของวัคซีนรวมป้องกันโรคหัด คางทูม หัดเยอรมัน (MMR) • ให้ครั้งที่สอง เมื่อเด็กอายุ 2 ปีครึ่ง
ผู้ที่สัมผัสโรคภายในระยะเวลา 72 ชั่วโมง	อาจพิจารณาให้วัคซีน MMR ทันที ซึ่งจะป้องกันการเกิดโรคได้
ถ้าสัมผัสโรคภายใน 12 ชั่วโมง แต่ไม่เกิน 6 วัน	อาจให้ Immunoglobulin (IG) เพื่อป้องกัน หรือทำให้ความรุนแรงของโรคลดลง โดยให้ IG ฉีดเข้ากล้ามเนื้อ 0.25 มล./กก. ผู้ที่ควรพิจารณาให้ IG ได้แก่ • เด็กเล็กอายุน้อยกว่า 1 ปี • ผู้ที่มีภูมิคุ้มกันบกพร่อง • หญิงตั้งครรภ์ • เด็กที่มีภาวะทุพโภชนาการ ซึ่งคนใกล้ชิด ถ้าเป็นหัดแล้วจะมีภาวะแทรกซ้อนสูง

โรคแทรกซ้อน

พบได้บ่อยได้เฉพาะในเด็กที่มีภาวะขาดอาหารหรือภาวะทุพโภชนาการ (Malnutrition) อยู่ในชุมชนแออัด และในเด็กเล็ก โรคแทรกซ้อนที่พบบ่อย มีดังนี้

- ภาวะแทรกซ้อนทางระบบหายใจ อาจเกิดได้ตั้งแต่ คออักเสบ หลอดลมอักเสบ จนถึงปอดบวม
- ภาวะแทรกซ้อนทางหู อาจเกิดหูชั้นกลางอักเสบ
- ภาวะแทรกซ้อนทางตา จะมีเยื่อตาอักเสบ จนเห็นแผลที่แก้วตา (corneal ulcer) โดยเฉพาะเด็กที่ขาดวิตามินเอ
- ภาวะแทรกซ้อนทางเดินอาหาร มีการอักเสบของ ลำไส้ ทำให้ถ่ายเหลว
- ภาวะแทรกซ้อนทางระบบประสาทส่วนกลาง อาจ พบสมองอักเสบ (Encephalitis) ซึ่งเป็นภาวะที่รุนแรงที่สุด ผู้ป่วยจะมีไข้สูง ปวดศีรษะ และซึมลง



900

# DDC WATCH

วันที่โรคและภัยคุกคาม

## มาตรการ กำจัดโรคหัด

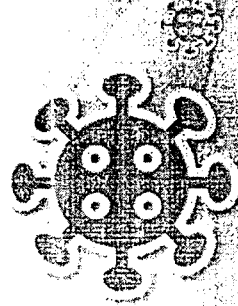

### รายงานผู้ป่วย โรคหัดหรือลงลอยหัดในประเทศไทย

46% ผู้ป่วย เกอ ุยน้อยกว่า 5 ปี

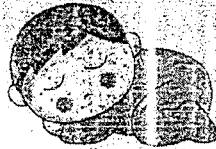

82% ผู้ป่วย ึ่งเคย ได้รับวัคซีนหรือ  
ไม่เคยวางย ย์ได้รับวัคซีนมาก่อน



เสียชีวิต 23 ราย



ข้อมูลนี้ ถูกจัดไว้ที่ [www.doe.go.th/Measles-Database-Online](http://www.doe.go.th/Measles-Database-Online)  
เป็นวันที่ 1 มกราคม - 31 ธันวาคม 2561

### ร้อยละของ Samras ในภาคเหนือ

ร้อยละ 100 ปีแรก 2561

การระบาดเป็นกลุ่มก้อน ักพบใช้สถานที่ที่คนอยู่รวมกันเป็นจำนวนมาก  
โดยได้รับรายงานที่ระเทศาณที่ จำนวน 91 แห่งการณ

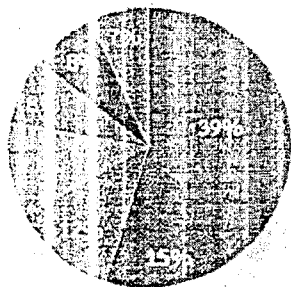

- ๑. เชียงใหม่
- ๒. เชียงราย
- ๓. พะเยา
- ๔. แม่ฮ่องสอน
- ๕. ลำปาง
- ๖. ลำพูน
- ๗. แพร่
- ๘. น่าน
- ๙. อุตรดิตถ์
- ๑๐. พิจิตร
- ๑๑. พิษณุโลก
- ๑๒. กำแพงเพชร
- ๑๓. สุโขทัย
- ๑๔. เพชรบูรณ์
- ๑๕. นครสวรรค์
- ๑๖. อุทัยธานี
- ๑๗. ชัยภูมิ
- ๑๘. ขอนแก่น
- ๑๙. มหาสารคาม
- ๒๐. ร้อยเอ็ด
- ๒๑. กาฬสินธุ์
- ๒๒. นครพนม
- ๒๓. สกลนคร
- ๒๔. มุกดาหาร
- ๒๕. ยโสธร
- ๒๖. รุ่งเรือง
- ๒๗. นครราชสีมา
- ๒๘. บุรีรัมย์
- ๒๙. สุรินทร์
- ๓๐. ศรีสะเกษ
- ๓๑. นครศรีธรรมราช
- ๓๒. พังงา
- ๓๓. ภูเก็ต
- ๓๔. ตรัง
- ๓๕. สตูล
- ๓๖. ระนอง
- ๓๗. ชุมพร
- ๓๘. สุราษฎร์ธานี
- ๓๙. นครปฐม
- ๔๐. นครสวรรค์
- ๔๑. อุทัยธานี
- ๔๒. สิงห์บุรี
- ๔๓. อ่างทอง
- ๔๔. สิงหนคร
- ๔๕. นครนายก
- ๔๖. ปราจีนบุรี
- ๔๗. สระบุรี
- ๔๘. นครราชสีมา
- ๔๙. เพชรบูรณ์
- ๕๐. นครราชสีมา
- ๕๑. นครราชสีมา

- \* ประเทศไทยให้ความสำคัญกับนานาชาติ  
ในกิจกรรมกำจัดโรคหัดให้สำเร็จในปี พ.ศ. 2563
- \* เป้าหมายการกำจัดโรคหัด สอดับัติการณการ  
เกิดโรคหัด ไมเกิน 1 ราย ต่อประชากรล้านคน
- \* ผู้ป่วยโรคหัดแพร่กระจายเชื้อ จากการไอ จาม  
หรือพูดคุยกันในระยะใกล้ชิด
- \* อาการคล้ายคลึงกับไข้หวัดธรรมดา คือ มีไข้  
ขึ้นคอตลอด ปอด-ปวยลงอัยมีต่อแดงรอยแผล  
มีจุดขกตามเลือด ๆ ที่กระพวงคอกม หลังจกมีไข้  
ประมาณ 3-4 วัน จะเริ่มมีผื่นนูนแดงขึ้น  
มักเริ่มจากใบหน้าบริเวณชิดขอบผม และร่างกา  
เมื่อผื่นขึ้นประมาณ 1-2 วัน ไข้จะเริ่มลดลง  
ผื่นจะจางหายไปประมาณ 2 สัปดาห์
- \* บางรายอาจมีภาวะแทรกซ้อนรุนแรงทำให้เสียย  
เช่น ปอดบวม
- \* ช่วงที่มีอาการป่วย ผู้ป่วยควรสวมหน้ากากอนา  
ทุกครั้ง

“วัคซีนเพื่อป้องกันโรคโปลิโอและโรคอื่น ๆ ทั้งชนิด  
รับประทณและฉีด สามารถป้องกัน และลดอัตรา  
การเป็นโรคโปลิโอ และโรคอื่น ๆ สามารถฉีดวัคซีนได้  
โดยไม่ขัดต่อหลักศาสนา”

คือชีวิตของจฬักรณบตง แลวงลักรณ ธิปา อดชก



# ประเทศไทยตรวจคัดกรองโรคหัด

ลดอุบัติการณ์การเกิดโรคหัด 1 ราย ต่อประชากรล้านคน ภายใบบปี พ.ศ. 2563

## การตรวจคัดกรองโรคหัดเป็นมาตรการป้องกันการกำจัด โดยให้ชีวิต 2 ราย

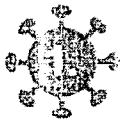

อัตราารรายงานผู้ป่วย  
ไข่ออกผื่นที่ไม่ใช่หัด/  
หัดเยอรมัน มากกว่า  
ครึ่งปีที่ผ่านมา 2 ราย  
ต่อประชากรล้านคนต่อปี



มีรายงานการตรวจ  
ห้องปฏิบัติการ เพื่อหา  
measles IgM อย่างน้อย  
ร้อยละ 80 ของผู้ป่วย  
ที่รายงานเข้าสู่ระบบเฝ้าระวัง  
(ไม่นับผู้ป่วยในกรณี  
การสอบสวนโรคจากการระบาด)

มีการเก็บตรวจวิเคราะห์  
สายพันธุ์ของเชื้อ  
อย่างน้อยร้อยละ 80  
ของเหตุการณ์การระบาด



ต้องมีการสอบสวนโรค  
เฉพาะราย สำหรับผู้ป่วย  
ไข่ออกผื่นหรือผู้ป่วย  
สงสัยโรคหัด/หัดเยอรมัน  
ภายใน 48 ชั่วโมง  
อย่างน้อยร้อยละ 80



## ประเทศไทยตรวจคัดกรองโรคหัดเป็นมาตรการป้องกันการกำจัด โดยให้ชีวิต 2 ราย



ผู้ป่วยไข่ออกผื่นสงสัยโรคหัด  
ทั้งสิ้น 6,364 ราย  
อัตราป่วย 4.32 ต่อประชากรแสนคน

เสียชีวิต 23 ราย  
อัตราป่วยตาย ร้อยละ 0.36

ส่งตัวอย่างตรวจ  
ทางห้องปฏิบัติการ 6,266 ราย  
ผลยืนยัน 2,857 ราย

### ผู้ป่วยโรคหัดในช่วงอายุ

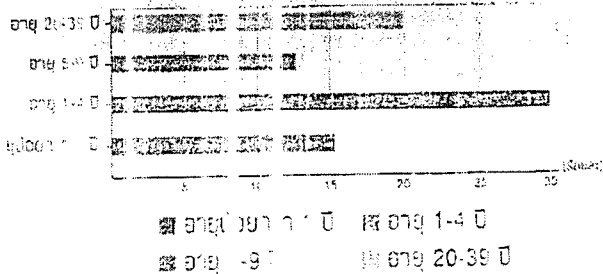

### แผนที่แสดงอัตราป่วยของโรคหัด ปี พ.ศ. 2561

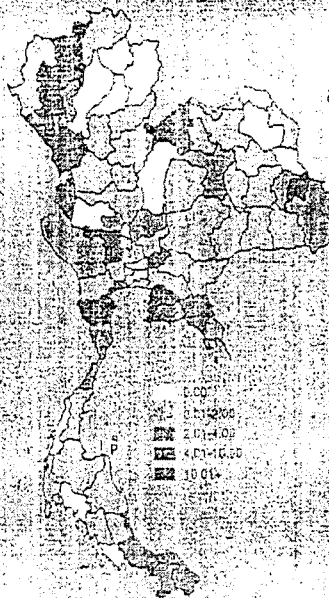

อัตราป่วยต่อแสนประชากร

ยะลา	275.85
ปัตตานี	183.42
สงขลา	21.93
นราธิวาส	20.42
ตาก	16.05
อำนาจเจริญ	15.15
อุบลราชธานี	14.31
แพร่	14.26
เชียงใหม่	10.52
สุพรรณบุรี	10.18
ชัยภูมิ	10.02

### การฉีดวัคซีนป้องกันโรคหัด

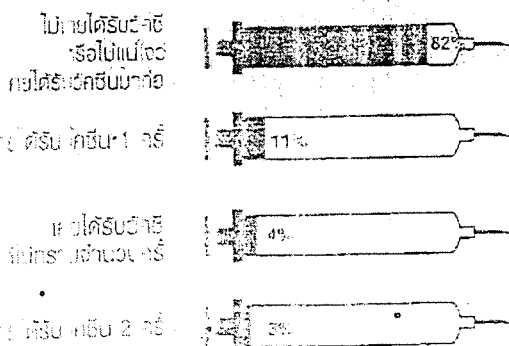

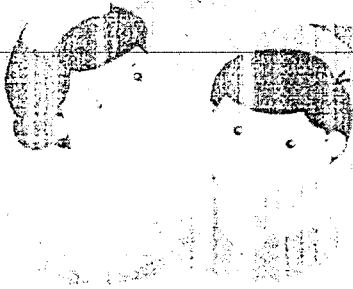

## วัคซีนป้องกันโรคหัด โรคคางทูม และโรคหัดเยอรมัน

เป็นวัคซีนชนิดติด ก้ จากเชื้อที่ยังมีชีวิตอยู่แต่ทำให้อ่อนฤทธิ์ลง ในรูปของวัคซีนรวม MMR ซึ่งสามารถป้องกันได้ 3 โรค คือ โรคหัด โรคคางทูม และโรคหัดเยอรมัน

### ใครบ้างที่รับการฉีดวัคซีน

#### เด็กทั่วไป

เด็กเล็ก อายุ 9-12 เดือน  
ให้วัคซีนป้องกันโรคหัดเข็มที่ 1

เด็กเล็ก อายุ 2 ปีครึ่ง  
ให้วัคซีนป้องกันโรคหัดเข็มที่ 2

#### กลุ่มเสี่ยง



ผู้มีภูมิประจักษ์ต่อ สัปดาห์ผู้ช่วยสงสัยหัด เช่น  
เรียนห้องเดียวกันหรือทางานรวมกัน  
และยังไม่เคย ได้รับวัคซีนหัด หรือไม่เคยป่วย  
เป็นโรคหัดมาก่อน อาจพิจารณาฉีดเข็มที่  
โดยวัคซีนจะ ให้ผลป้องกันโรคก่อนช่วง  
การที่ให้ภายใน 72 ชั่วโมง  
หลังจากสัมผัสโรค

### ข้อห้ามในการฉีดวัคซีน X



ห้ามฉีดวัคซีน  
ให้คนไข้ภูมิคุ้มกันบกพร่อง



ผู้มีประวัติแพ้วัคซีนหรือ  
ส่วนประกอบของวัคซีนชนิดรุนแรง



ผู้ที่ได้รับยาสเตียรอยด์  
เป็นเวลานาน

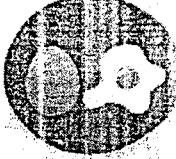

ผู้ที่มีประวัติแพ้ไข่

\*ห้ามฉีดวัคซีนให้คนไข้ภูมิคุ้มกันบกพร่อง หรือผู้ที่มีประวัติแพ้ไข่ หรือส่วนประกอบของวัคซีนชนิดรุนแรง

### แนวทางการรับวัคซีนป้องกันโรคหัด

ประวัติการได้รับ วัคซีน	การให้วัคซีนรวม MMR ในเด็ก อายุ 9 เดือน-อายุต่ำกว่า 2 ปี 6 เดือน		การให้วัคซีนรวม MMR ในเด็ก อายุ 2 ปี 6 เดือน-อายุต่ำกว่า 7 ปี		การให้วัคซีนรวม MMR/HR ในนักเรียนชั้น ป.1 และ ป.1			
	ไม่เคย/ไม่ป่วย/ไม่ทราบ/ ได้รับ 1 เข็ม ก่อนอายุ 9 เดือน	ได้รับ 1 เข็ม หลังอายุ 9 เดือน	ไม่เคย/ ไม่ป่วย/ ไม่ทราบ/ ได้รับ 1 เข็ม	ได้รับ 1 เข็ม	ได้รับ 2 เข็ม	ไม่เคย/ ไม่ป่วย/ ไม่ทราบ/ ได้รับ 1 เข็ม	ได้รับ 1 เข็ม	ได้รับ 2 เข็ม
ประวัติการได้รับ วัคซีน	ให้ 1 เข็ม แล้ว ติดตามฉีดเข็มที่ 2 ตามกำหนดปกติ มีระยะห่างอย่างน้อย 1 เดือน	ไม่ต้องให้ครั้งนี้ ให้ติดตามฉีดเข็มที่ 2 ตามกำหนดปกติ มีระยะห่างอย่างน้อย 1 เดือน	ให้ 1 เข็ม แล้วติดตาม ฉีดเข็มที่ 2 เมื่อคิด เข้าเรียน ชั้น ป.1	ให้ 1 เข็ม ห่างจาก เข็มแรก อย่างน้อย 1 เดือน	ไม่ต้องให้	ให้ 1 เข็ม	ให้ 1 เข็ม ห่างจาก เข็มแรก อย่างน้อย 1 เดือน	ไม่ต้องให้

# ร่วมกันทำ

# ป้องกันได้

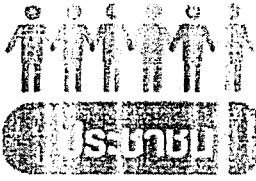

- ผู้ปกครองควรนำ طفلหลานของท่านไปรับวัคซีนหัดเข็มแรก อายุ 9-12 เดือน และเข็มที่สอง อายุ 2 ปีครึ่ง สามารถรับวัคซีนได้ที่สถานพยาบาลของรัฐทุกแห่ง โดยมีเสียค่าใช้จ่าย
- หากท่านหรือญาติมีอาการป่วยที่สงสัยว่าเป็นหัด ควรรีบไปพบแพทย์



- ควรหยุดเรียนหรือหยุดงานจนถึง 4 วัน หลังจากมีงั้นขึ้น หากจำเป็นต้องออกไปในที่ชุมชนควรสวมหน้ากากอนามัยทุกครั้ง



## เบียดเบียนสิทธิส่วน

- เจ้าหน้าที่ระบบ วิทยาดำเนินการสอบสวนผู้ป่วยที่ องค์กรใช้ฉ้อฉลหรือสงสัยหัด/หัดเยอรมัน ภายใน 48 ชั่วโมง หลังพบผู้ป่วย
- เก็บตัวอย่างส่งห้องปฏิบัติการดังนี้ ตรวจเลือด ตรวจเยื่อหุ้มสมองไขสันหลัง ตรวจปัสสาวะ ตรวจคัดกรองปัสสาวะ 4-5 วัน หลังพบผู้ป่วย ตรวจ Throat swab / Nasal swab 4-5 วัน หลังพบผู้ป่วย
- เพิ่มความเข้มแข็งในการเฝ้าระวัง และสอบสวนผู้ป่วยใช้ออกพิมพ์ทางระบบ รวมถึงเก็บตัวอย่างเลือดส่งตรวจวิจัยทางห้องปฏิบัติการ นำ ระบบ Measles Database Online ([www.eradication.thai.go.th](http://www.eradication.thai.go.th)) ภายใน 48 ชม. หลังพบผู้ป่วยสงสัย
- หากพบเหตุการณ์ การระบาดแบบกลุ่มก้อน ให้ทำ การสอบสวนโรคและแจ้งทีมเฝ้าระวังสอบสวนการณของจังหวัด เฝ้าระวังผู้ป่วย มี การดูแลอย่างใกล้ชิด 42 วันหรือ 6 สัปดาห์ หลังจากพบผู้ป่วยรายสุดท้าย เพื่อให้แน่ใจว่า การระบาดสงบ
- ตรวจสอบความ ครบถ้วนของการได้รับวัคซีนรวมป้องกันโรคหัด-คางทูม-หัดเยอรมัน (MMR) ครบ 2 เข็ม ในกลุ่มเป้าหมาย โดยต้องไม่ต่ำกว่า อายุ 95
- ณรงค์ และประชาสัมพันธ์ให้วัคซีนโรคหัดในกลุ่มเป้าหมาย



สายด่วนกรมควบคุมโรค 1422



DDC WATCH ACCESS ONLINE QR CODE



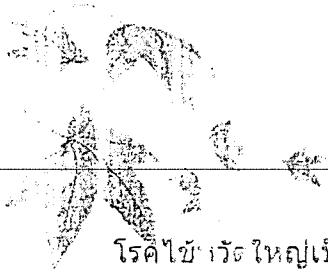

# ไขหวัดใหญ่ (Influenza)

โรคไขหวัดใหญ่เป็นโรคติดเชื้อของระบบทางเดินหายใจอย่างเฉียบพลัน เชื้อต้นเหตุเป็นไวรัสที่เรียกว่า อินฟลูเอนซาไวรัส (influenza virus) หรือไวรัสไขหวัดใหญ่ ซึ่งมีอยู่ 2 ชนิดคือ influenza virus A และ B ส่วนไวรัส influenza อีกชนิดหนึ่งคือ influenza virus C มีความรุนแรงน้อยและไม่มีผลร้ายในการแพร่ระบาด จึงอาจไม่นับอยู่ในกลุ่มของโรคไขหวัดใหญ่



อาการไขหวัดใหญ่ ปวดศีรษะมาก ปวดเมื่อยตามตัวมาก อาจมีคลื่นไส้ อาเจียน ท้องเสีย ปวดในอุ้งน่อง และพบได้บ่อยในฤดูหนาวเช่นกัน กลุ่มอายุที่พบ มักเป็น กลุ่มผู้ใหญ่วัยทำงาน และเด็กเล็ก มีอายุต่ำกว่า 5 ขวบ

การดูแลรักษา การพบแพทย์หากมีไขหวัดใหญ่

การป้องกัน ปัจจุบัน มีการพัฒนาวัคซีนป้องกันไขหวัดใหญ่ โดยผู้ที่ควรรับวัคซีน ได้แก่ เด็กเล็ก คนชรา แพทย์ และพยาบาลโดยต้องเข้ารับการฉีดวัคซีนทุกปี เนื่องจากไวรัสไขหวัดใหญ่มีการแลกเปลี่ยนพันธุกรรมทำให้มีไวรัสลูกผสมสายพันธุ์ใหม่และร่างกายไม่มีภูมิคุ้มกันต่อไวรัสสายพันธุ์ใหม่ กระทรวงสาธารณสุข ขอให้คำแนะนำเพื่อการป้องกันโรคและลดการระบาด ดังนี้

## คำแนะนำสำหรับประชาชนทั่วไป

1. หากเป็นประจําในกลุ่มเสี่ยงซึ่งหากป่วยเป็นโรคไขหวัดใหญ่แล้วจะมีอาการรุนแรง ได้แก่ ผู้ป่วยโรคเรื้อรัง หญิงตั้งครรภ์ ผู้สูงอายุมากกว่า 65 ปี เด็กอายุต่ำกว่า 2 ปี ผู้มีภูมิคุ้มกันต่ำ และผู้มีโรคอ้วน ควรไปรับการฉีดวัคซีนป้องกันโรคไขหวัดใหญ่ หรือหากเมื่อมีอาการป่วยเป็นไขหวัดแล้ว ให้รีบไปพบแพทย์ทันที
2. ปิดปาก ปิดจมูก เมื่อไอ จาม ด้วยกระดาษทิชชู หรือแขนเสื้อของตนเอง สวมหน้ากากอนามัยเมื่อเป็นไขหวัด เพื่อป้องกันกาแพร่กระจายเชื้อ
3. ล้างมือบ่อยๆ ด้วยน้ำและสบู่ หรือใช้แอลกอฮอล์เจลทำความสะอาดมือ เช็ดทำความสะอาดพื้นผิว และสิ่งของที่มีคนสัมผัสบ่อย
4. หลีกเลี่ยงการเข้าไปในสถานที่แออัดที่เสี่ยงต่อการติดโรค เช่น สถานที่ที่มีผู้คนแออัดและสกปรกดูถ่ายเทไม่สะดวก เป็นเวลานาน หากจำเป็นต้องเข้าไปในสถานที่ดังกล่าวต้องป้องกันตนเองอย่างดี โดยใช้ผ้าปิดจมูกและสวมหน้ากากอนามัย
5. งดกิจกรรมการเ็นทาง หยุดเรียน หยุดงาน เมื่อป่วยเป็นไขหวัด งดกิจกรรมที่กลายเป็นปกติแล้วอย่างน้อย 1 สัปดาห์ และในช่วงเวลาดังกล่าวหลีกเลี่ยงการคลุกคลีใกล้ชิด หรือใช้สิ่งของร่วมกับผู้อื่น

## คำแนะนำสำหรับกิจกรรมต่าง ๆ ของคนหมู่มาก

หากจะมีกิจกรรมร่วมกันของคนหมู่มากภายในในที่อันแออัด เช่น กิจกรรมแสดงหรือสันทนาการประชุมขนาดใหญ่ การแข่งขันกีฬา งานพิธี การจัดงานแต่งงาน งานรื่นเริง งานบุญ หรือกิจกรรมอื่น ๆ ในช่วงที่มีอัตราการระบาดของไขหวัดใหญ่สูง ควรระมัดระวังเป็นพิเศษที่จะเป็นแหล่งแพร่กระจายเชื้อโรคและเข้าร่วมกิจกรรมที่มีความเสี่ยงที่จะติดโรค ในวงล้อมที่เป็นสถานที่กลางแจ้งหรือในร่ม ควรมีการปฏิบัติเช่นเดียวกัน ดังนี้

สถานการณ์โรคไข้หวัดใหญ่จังหวัดระยอง ปี ๒๕๖๒

ตั้งแต่วันที่ ๑ มกราคม - ๓๐ มิถุนายน ๒๕๖๒ สำนักงานสาธารณสุขจังหวัดระยอง ได้รับรายงานผู้ป่วยโรคไข้หวัดใหญ่ รวม ๔,๓๐๕ ราย ไม่มีผู้เสียชีวิต จากสถานการณ์ปี ๒๕๖๐ พบว่ามีจำนวนผู้ป่วยมากขึ้นระหว่างเดือนพฤษภาคม และมีจำนวนลดลง หลังจากนั้นถึงปลายปี ๒๕๖๑ พบผู้ป่วย สูงกว่าปี ๒๕๖๐ ตั้งแต่ต้นปีจนถึงเดือนมิถุนายน และหลังจากนั้นผู้ป่วยแนวโน้มลดลงถึงสิ้นปี และยังมีน้อยกว่าปี ๒๕๖๐ สำหรับปี ๒๕๖๒ พบผู้ป่วยสูงมากกว่าปี ๒๕๖๐-๒๕๖๑ ตั้งแต่ต้นปี ข้อวิจารณ์ที่ควร ามเป็นไปได้ที่ทำให้โรคไข้หวัดใหญ่ระบาดจำนวนมากช่วงนี้อาจเป็นเพราะอากาศร้อนจัด การปรับตัวของร่างกายไม่ทัน ออม ฟ้าอากาศ การสูญเสียอิเล็กทรอนิกส์ การพักผ่อนไม่เพียงพอจากอากาศร้อน ทำให้สุขภาพอ่อนแอได้ง่าย มีคามเป็นไป ้อว ทำให้ติดเชื้อได้ง่ายขึ้น

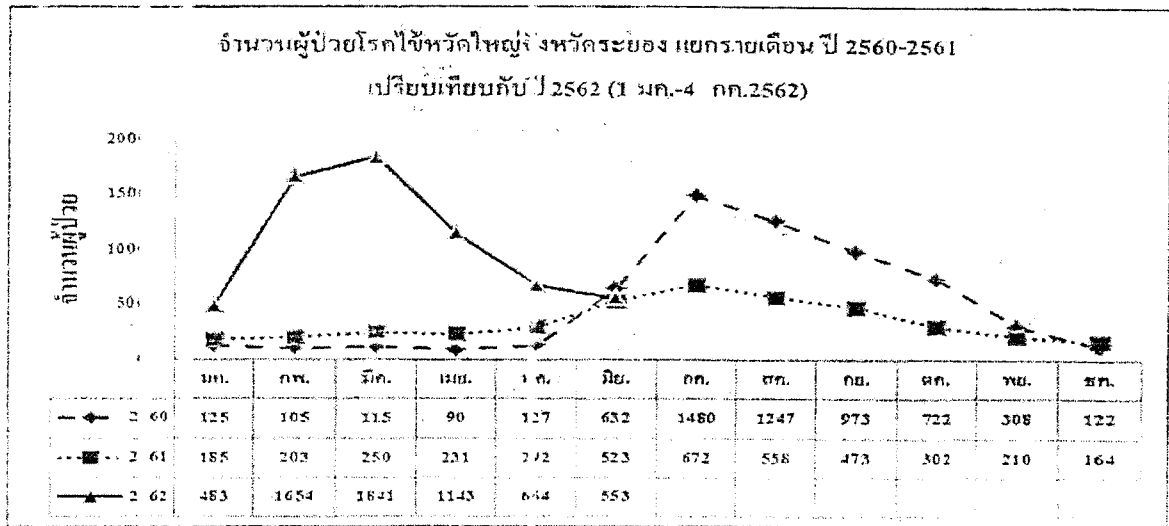

สำหรับอายุที่พบผู้ป่วยในปี ๒๕๖๑ มีจำนวนผู้ป่วยมากกว่าปี ๒๕๖๐ ช่วงอายุระหว่าง ๒๕-๓๔ ปี รองลงมาช่วงอายุ ๑๕-๒๔ ปี และ ๑๐-๑๔ ปี ตามลำดับ ซึ่งไม่ใช่กลุ่มเป้าหมาย หลักในการให้วัคซีนป้องกันโรคไข้หวัดใหญ่ สำหรับปี ๒๕๖๒ สถานการณ์ของโรคไข้หวัดใหญ่มีลักษณะใกล้เคียงกับปี ๒๕๖๐ โดยมีแนวโน้มสูงตั้งแต่ต้นปี ช่วงอายุที่พบเป็นช่วงอายุเดียวกับปี ๒๕๖๐-๒๕๖๑ และจากข้อมูลปี ๒๕๖๒ พบว่าในซ่ อายุต่ำกว่า ๙ ปี มีแนวโน้มสูงชันกว่าปี ๒๕๖๐-๒๕๖๑ ซึ่งเป็นในกลุ่มนักเรียน และเด็กเล็ก ในโรงเรียน/สถานรับเลี้ยงเด็ก เองรัฐและเอกชน

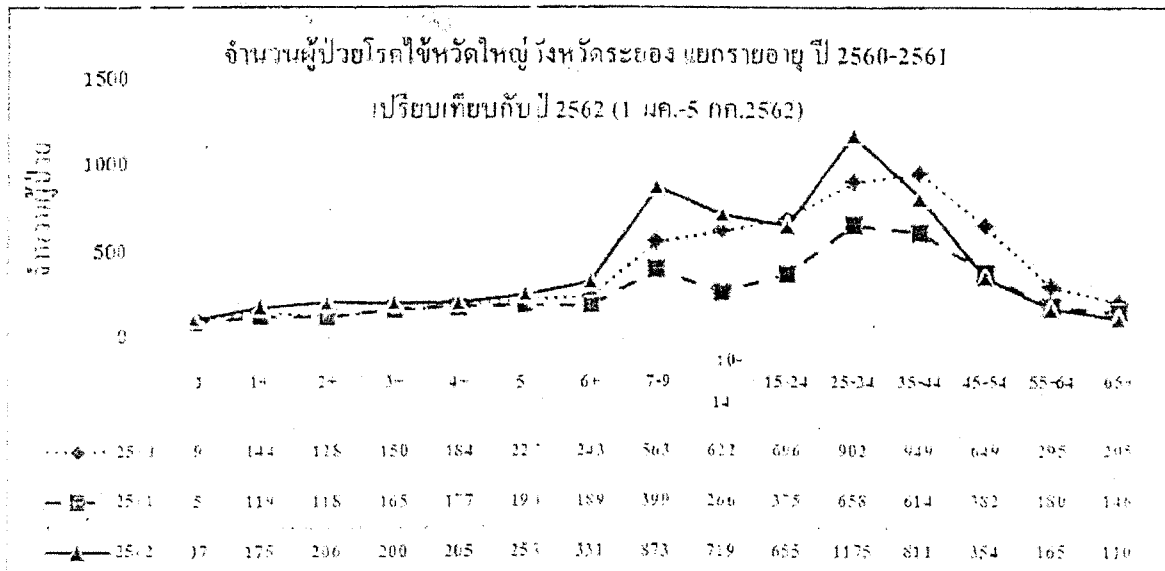



คำแนะนำ สำหรับผู้มาร่วมกิจกรรม

1. ผู้ที่มีอาการป่วยคล้ายไข้หวัดใหญ่ เช่น มีไข้ ไอ เจ็บคอ มีน้ำมูกแม้จะมีอาการไม่มาก ควรหยุดพักรักษาตัวอยู่ที่บ้านเป็นเวลา 7 วันนับจากวันเริ่มป่วย หรือหลังจากหายเป็นปกติแล้วอย่างน้อย 1 วัน และไม่ควรเข้าร่วมงานหรือกิจกรรมกับคนหมู่มาก แต่หากจำเป็นต้องเข้าร่วมงาน ให้สวมหน้ากากอนามัยตลอดเวลา และล้างมือบ่อย ๆ
2. ผู้ที่อยู่ในกลุ่มเสี่ยงที่หากป่วยเป็นโรคไข้หวัดใหญ่จะมีอาการรุนแรง ได้แก่ ผู้ป่วยโรคเรื้อรัง หญิงมีครรภ์ ผู้สูงอายุมากกว่า 65 ปี เด็กอายุต่ำกว่า 2 ปี ผู้มีภูมิต้านทานต่ำ และผู้มีโรคอ้วน ควรหลีกเลี่ยงการไปในสถานที่ที่มีการรวมตัวของคนหมู่มาก เพื่อลดโอกาสการติดเชื้อ โดยเฉพาะในพื้นที่ที่กำลังมีการระบาดของไข้หวัดใหญ่
3. ประชาชนที่ ไปที่เข้าร่วมกิจกรรม ควรปฏิบัติตามหลักสุขอนามัย เช่น ล้างมือด้วยน้ำและสบู่หรือแอลกอฮอล์เจลบ่อย ๆ หากมีอาการไอ จาม ให้ใช้กระดาษทิชชูหรือผ้าปิดปากปิดจมูก หากไม่มีหรือหยิบไม่ทัน ไม่ควรใช้มือป้องจมูกปาก เพราะเชื้อจะติดอยู่ที่มือ แล้วจะไปเปื้อนตามสิ่งของเครื่องใช้ต่าง ๆ ให้ไอจามใส่แขนเสื้อแทน ซึ่งจะช่วยลดการกระจายเชื้อได้ดี
4. การสวมหน้ากากอนามัยจะเป็นประโยชน์มาก หากผู้ที่มีอาการป่วยเป็นผู้สวม เพราะจะช่วยป้องกันการแพร่เชื้อเวลาไอจามได้ดี ส่วนผู้ที่ไม่มีอาการป่วย โดยทั่วไปไม่จำเป็นต้องสวมหน้ากากอนามัย แต่อาจจะไม่ประโยชน์จากการสวมหน้ากากอนามัย เพื่อป้องกันการติดเชื้อ ในกรณีที่เข้าไปอยู่ในที่แออัด ที่อาจจะมีผู้เป็นไข้หวัดใหญ่อยู่ด้วย

คำแนะนำสำหรับผู้จัดงานหรือเจ้าภาพงาน

1. ผู้จัดงาน หรือกิจกรรมการรวมตัวของคนหมู่มาก ควรให้ข้อมูลคำแนะนำการป้องกันการแพร่กระจายเชื้อ โรคแก่กลุ่มเป้าหมายที่จะมาร่วมงานหรือกิจกรรมล่วงหน้า โดยใช้ช่องทางต่าง ๆ เช่น การส่ง เมา เมลล์ แจ้งข่าว การลงคำแนะ นำในหนังสือพิมพ์ มุมนิทรรศการรวมทั้งการประกาศในงาน
2. ผู้จัดงาน ควรอำนวยความสะดวกในการป้องกันการแพร่กระจายเชื้อโรคแก่ผู้ร่วมงาน เช่น ทำป้ายคำแนะนำ หรือหน่วยบริการให้คำแนะนำผู้ที่มีอาการป่วยคล้ายไข้หวัดใหญ่บริเวณ ทางเข้างาน จัดอ่างล้างมือพร้อมสบู่ กระดาษทิชชู ในห้องน้ำ ให้พอเพียง จัดให้มีผู้ทำความสะอาดอุปกรณ์และบริเวณที่มีผู้สัมผัสปริมาณมาก เช่น ราวบันได ลูกบิดประตู ห้องน้ำ ตู้จำหน่ายช็อกโกแลต หรือน้ำยาทำความสะอาดทั่วไป อย่างสม่ำเสมอและบ่อยกว่าในภาวะปกติ (หากเป็น วัสดุที่สามารถใช้ส่วนอื่นของร่างกาย เช่น ใช้ด้านหลังของลำตัวสัมผัสประตูออกได้ จะช่วยลดโอกาส การสัมผัสเชื้อโรค)
3. จัดหาหน้ากากอนามัยสำหรับผู้มีอาการคล้าย ไข้หวัด ใหญ่ที่มีความจำเป็นต้องอยู่รวมกิจกรรมจัดจุดปฐมพยาบาลไว้ การดูแลรักษาเบื้องต้นแก่ผู้ ป่วยที่มีอาการคล้ายไข้หวัดใหญ่ โดยแยกผู้ป่วยออกจากกิจกรรมการรวมตัวนั้น รวมทั้งอำนวยความสะดวกในการส่งกลับไปที่บ้านหรือโรงพยาบาล
4. ควรพยายาม ลดความแออัดของผู้เข้าร่วมกิจกรรม เช่น เพิ่มจุดเว้นระยะห่างผู้ร่วมงานที่กระจาย กระจายหน้าบ้าน
5. จัดบริการทางเรือกวดแทนการมาร่วมงาน เช่น ให้ข้อมูลผ่านเคเบิลทีวี หรือ การถ่ายทอดทาง สื่อมวลชน

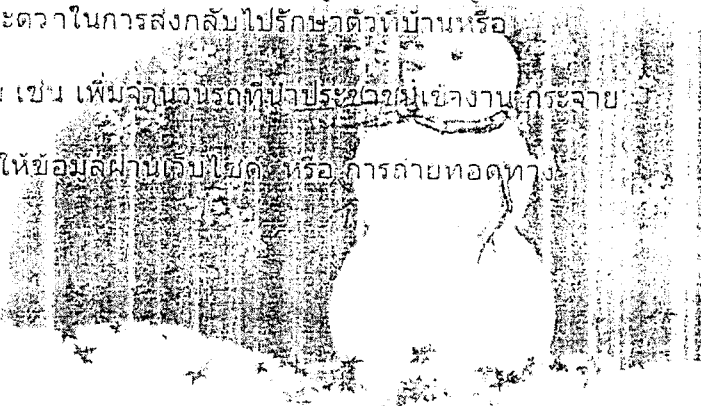

ที่ ศธ ๐๒๑๐๔/๑๕๒๕๖



กค. ๒๕๖๒  
๗๒๓๓  
ฉบับ.....  
ครั้งที่.....-1 ค.ศ. 2562  
กค.....

สำนักงานศึกษาธิการจังหวัดระยอง  
อาคาร ๗๐ ป้อนุสรณ์ ร.ร.วัดเกาะกลอย  
ต.เชิงเนิน อ.เมืองระยอง จ.ระยอง ๒๑๐๐๐

๒๗๔๔ กรกฎาคม ๒๕๖๒

เรื่อง บันทึกข้อตกลงความร่วมมือในการจัดการสิ่งแวดล้อมเพื่อควบคุมยุงลาย ฉบับที่ ๓ (พ.ศ.๒๕๖๒-๒๕๖๖)

เรียน ท้องถิ่นจังหวัดระยอง

อ้างถึง หนังสือสำนักงานศึกษาธิการจังหวัดระยอง ที่ ศธ ๐๒๑๐๔/๕๕๓ ลงวันที่ ๒๕ มีนาคม ๒๕๖๒

สิ่งที่ส่งมาด้วย สำเนาหนังสือกระทรวงมหาดไทย ที่ มท ๐๒๑๑.๓/ว ๑๐๔๑๔

ลงวันที่ ๒๘ มิถุนายน ๒๕๖๒

จำนวน ๑ ชุด

ตามที่สำนักงานศึกษาธิการจังหวัดระยอง ได้ขอความร่วมมือหน่วยงานที่เกี่ยวข้องร่วมบูรณาการในการเตรียมความพร้อมป้องกันการแพร่ระบาดของโรคไข้เลือดออกและโรคไข้หวัดใหญ่ ปี ๒๕๖๒ โดยแจ้งกรอบแนวทางการเตรียมความพร้อมป้องกันการแพร่ระบาดของโรคไข้เลือดออกและโรคไข้หวัดใหญ่ ปี ๒๕๖๒ รายละเอียดแจ้งแล้ว นั้น

กระทรวงมหาดไทยแจ้งว่า กระทรวงสาธารณสุขได้แจ้งข้อมูลเกี่ยวกับสถานการณ์โรคไข้เลือดออกในปัจจุบัน (ข้อมูล ณ วันที่ ๑๑ มิถุนายน ๒๕๖๒) ว่า มีรายงานผู้ป่วยไข้เลือดออกสะสมรวม ๒๘,๗๘๕ ราย เพิ่มขึ้นจากสัปดาห์ที่ผ่านมา ๒,๓๕๕ ราย อัตราป่วย ๔๓.๕๗ ต่อประชากรแสนคนมีการรายงานจำนวนผู้ป่วยไข้เลือดออกมากกว่าปี ๒๕๖๑ ณ ช่วงเวลาเดียวกัน ๑.๗ เท่า ผู้ป่วยเสียชีวิต ๔๓ ราย อัตราป่วยตายน้อยละ ๐.๑๕ โดยการกระจายการเกิดโรคไข้เลือดออกรายภาค พบว่าภาคตะวันออกเฉียงเหนือ มีอัตราป่วยสูงสุด เท่ากับ ๔๘.๘๗ ต่อประชากรแสนคน รองลงมา ได้แก่ภาคใต้ (๔๘.๘๐) ภาคกลาง (๔๖.๑๙) และ ภาคเหนือ (๒๕.๓๗) ตามลำดับ สำหรับการกระจายการเกิดโรคไข้เลือดออกตามกลุ่มอายุ ส่วนใหญ่พบในกลุ่มอายุ ๔-๑๔ ปี มีอัตราป่วยสูงสุด คือ ๑๔๘.๑๒ ต่อประชากรแสนคน รองลงมาได้แก่ กลุ่มอายุ ๑๕-๓๔ ปี (๕๖.๕๕) และอายุ ๐-๔ ปี (๕๔.๙๙) ตามลำดับ ซึ่งกระทรวงมหาดไทยได้ร่วมลงนามบันทึกข้อตกลงความร่วมมือในการจัดการสิ่งแวดล้อมเพื่อควบคุมยุงลาย ฉบับที่ ๓ (พ.ศ.๒๕๖๒-๒๕๖๖) กับกระทรวงสาธารณสุขและหน่วยงานที่เกี่ยวข้องในการณรงค์ ป้องกัน และควบคุมการระบาดของโรคไข้เลือดออก และการขับเคลื่อนการดำเนินงานตามข้อตกลงร่วมกัน และขอให้จังหวัดพิจารณาขับเคลื่อนร่วมกับหน่วยงานที่รับผิดชอบในพื้นที่และจัดกิจกรรมตามแผนปฏิบัติการป้องกันและควบคุมการระบาดของโรคไข้เลือดออก พ.ศ.๒๕๖๒

/เพื่อให้การ...

เพื่อให้การดำเนินการในการป้องกัน และควบคุมการระบาดของโรคไข้เลือดออกในพื้นที่จังหวัดระยองเป็นไปอย่างมีประสิทธิภาพ สำนักงานศึกษาธิการจังหวัดระยองจึงขอความร่วมมือท่านพิจารณาขับเคลื่อนการดำเนินการตามข้อตกลงความร่วมมือในการจัดการสิ่งแวดล้อมเพื่อควบคุมยุงลาย (MOU) ร่วมกับหน่วยงานที่รับผิดชอบในพื้นที่ และจัดกิจกรรมตามแผนปฏิบัติการป้องกันและควบคุมการระบาดของโรคไข้เลือดออก และโรคไข้หวัดใหญ่ พ.ศ.๒๕๖๒ ต่อไป และให้สำนักงานสาธารณสุขจังหวัดระยอง เป็นหน่วยงานหลักในการบูรณาการหน่วยงานรายละเอียดตามสิ่งที่ส่งมาด้วย ทั้งนี้ สามารถดาวน์โหลดสิ่งที่ส่งมาด้วยได้ที่เว็บไซต์จังหวัดระยอง <http://www.rayong.go.th> หัวข้อ “กลุ่มงานยุทธศาสตร์และข้อมูลเพื่อการพัฒนาจังหวัด”

จึงเรียนมาเพื่อโปรดทราบ และดำเนินการต่อไป

ขอแสดงความนับถือ

สิบท

(ไชยยันต์ เกิดเหมาะ)

รองศึกษาธิการจังหวัดระยอง รักษาการในตำแหน่ง

ศึกษาธิการจังหวัดระยอง

กลุ่มพัฒนาการศึกษา

โทรศัพท์ ๐๓๘-๐๑๕๗๐๑

โทรสาร ๐๓๘-๐๑๕๗๐๒

๔๑๑๗

จังหวัดระยอง  
 เลขที่รับ.....  
 วันที่.....  
 เวลา.....



ที่ มท ๐๒๑๑.๓/ว ๑๐๕๑๕

กระทรวงมหาดไทย  
 ถนนอัษฎางค์ กทม. ๑๐๒๐๐

๒๕ มิถุนายน ๒๕๖๒

บันทึกข้อตกลงความร่วมมือในการจัดการสิ่งแวดล้อมเพื่อควบคุมยุงลาย ฉบับที่ ๓ (พ.ศ. ๒๕๖๒ - ๒๕๖๖)  
 ผู้ว่าราชการจังหวัด ทุกจังหวัด

ข้าพเจ้า หนังสือกระทรวงมหาดไทย ที่ มท ๐๒๑๑.๓/ว ๑๐๕๑๕๑ ลงวันที่ ๘ มีนาคม ๒๕๖๒

- สิ่งที่ส่งมาด้วย
๑. บันทึกข้อตกลงความร่วมมือในการจัดการสิ่งแวดล้อมเพื่อควบคุมยุงลาย ฉบับที่ ๓ (พ.ศ. ๒๕๖๒ - ๒๕๖๖)
  ๒. แผนปฏิบัติการป้องกันและควบคุมการระบาดของโรคไข้เลือดออก พ.ศ. ๒๕๖๒

ตามที่กระทรวงมหาดไทยได้แจ้งให้จังหวัดดำเนินการเตรียมความพร้อม ป้องกันการแพร่ระบาดของโรคไข้เลือดออก และโรคไข้หวัดใหญ่ ปี ๒๕๖๒ โดยให้ภาคี จัดตามเหตุการณ์ จัดการกรณีงูเห่า ภายหลังเพาะพันธุ์ยุงลาย ตลอดจนแจ้งกำนัน ผู้ใหญ่บ้าน นำประชาชนจิตอาสาทำลายแหล่งเพาะพันธุ์ยุงลาย ในที่สาธารณะ และเผยแพร่ประชาสัมพันธ์ ให้คำแนะนำ เพื่อป้องกันกาแพร่ระบาดของโรคดังกล่าวแล้วนั้น

กระทรวงมหาดไทยได้รับข้อมูลจากกระทรวงสาธารณสุข เกี่ยวกับสถานการณ์โรคไข้เลือดออก ในปีระจำน (ข้อมูล ณ วันที่ ๑๓ มิถุนายน ๒๕๖๒) ว่า มีรายงานผู้ป่วยไข้เลือดออกสะสมรวม ๒๘,๗๘๕ ราย เพิ่มขึ้นจากสัปดาห์ที่ผ่านมา ๒,๓๕๕ ราย อัตราป่วย ๕๓.๕๗ ต่อประชากรแสนคน มีการรายงานจำนวนผู้ป่วยไข้เลือดออกมากกว่าปี ๒๕๖๑ ณ ช่วงเวลาเดียวกัน ๑.๗ เท่า ผู้ป่วยเสียชีวิต ๕๓ ราย อัตราป่วยสูงสุด ๐.๑๕ โดยกระทรวงสาธารณสุขเกิดโรคไข้เลือดออกรายภาค พบว่า ภาคตะวันออกเฉียงเหนือ มีอัตราป่วยสูงสุด เท่ากับ ๘๘.๘๗ ต่อประชากรแสนคน รองลงมาได้แก่ ภาคใต้ (๕๘.๘๐) ภาคกลาง (๕๖.๑๕) และ ภาคเหนือ (๒๕.๓๗) ตามลำดับ สำหรับอัตราการกระจายการเกิดโรคไข้เลือดออกตามกลุ่มอายุ ส่วนใหญ่พบในกลุ่มอายุ ๕ - ๑๔ ปี มีอัตราป่วยสูงสุด คือ ๑๔๘.๑๑ ต่อประชากรแสนคน รองลงมาได้แก่ กลุ่มอายุ ๑๕ - ๓๔ ปี (๕๖.๕๕) และอายุ ๐ - ๔ ปี (๕๕.๙๙) ตามลำดับ ในกรณีนี้ กระทรวงมหาดไทยได้ร่วมลงนามบันทึกข้อตกลงความร่วมมือในการจัดการสิ่งแวดล้อมเพื่อควบคุมยุงลาย ฉบับที่ ๓ (พ.ศ. ๒๕๖๒ - ๒๕๖๖) กับกระทรวงสาธารณสุขและหน่วยงานที่เกี่ยวข้อง ในการรณรงค์ ป้องกัน และควบคุมการระบาดของโรคไข้เลือดออก และการขับเคลื่อนการดำเนินงาน ตามข้อตกลงร่วมกัน รายละเอียดปรากฏตามสิ่งที่ส่งมาด้วย ๑

ดังนั้น เพื่อให้การดำเนินการในการป้องกัน และควบคุมการระบาดของโรคไข้เลือดออกเป็นไปอย่างมีประสิทธิภาพ กระทรวงมหาดไทยจึงขอให้จังหวัดพิจารณาขับเคลื่อนการดำเนินการตามข้อตกลงความร่วมมือในการจัดการสิ่งแวดล้อมเพื่อควบคุมยุงลาย ร่วมกับหน่วยงานที่เกี่ยวข้องในพื้นที่ และจัดกิจกรรมตามแผนปฏิบัติการป้องกันและควบคุมการระบาดของโรคไข้เลือดออก พ.ศ. ๒๕๖๒ ในพื้นที่ที่เกี่ยวข้องด้วย

จึงเรียนมาเพื่อทราบดำเนินการ

ขอแสดงความนับถือ

(นายอนุธรรม เลิศสุขีเกษม)  
 รองปลัดกระทรวงมหาดไทย ปฏิบัติราชการแทน  
 ปลัดกระทรวงมหาดไทย

สำนักงานปลัดกระทรวง  
 สำนักงานนายและแผน  
 โทร./โทรสาร ๐ ๒๒๑๓ ๕๒๙๔

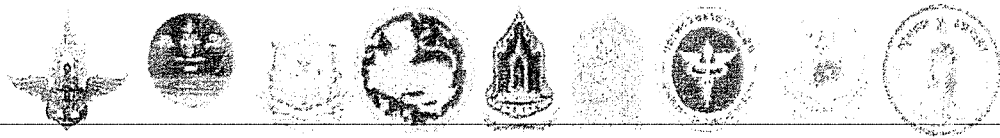

บันทึกข้อตกลงความร่วมมือในการจัดการสิ่งแวดล้อมเพื่อควบคุมยุงลาย

ระหว่าง

กระทรวงกลาโหม กระทรวงการท่องเที่ยวและกีฬา กระทรวงทรัพยากรธรรมชาติและสิ่งแวดล้อม กระทรวงมหาดไทย  
กระทรวงวัฒนธรรม กระทรวงศึกษาธิการ กระทรวงสาธารณสุข กระทรวงอุตสาหกรรม และ กรุงเทพมหานคร

บันทึกข้อตกลงความร่วมมือฉบับนี้ทำขึ้น เมื่อวันที่ ๑๕ มิถุนายน ๒๕๖๒ ระหว่างผู้แทนจาก ๓ หน่วยงาน คือ กระทรวงกลาโหม กระทรวงการท่องเที่ยวและกีฬา กระทรวงทรัพยากรธรรมชาติและสิ่งแวดล้อม กระทรวงมหาดไทย กระทรวงวัฒนธรรม กระทรวงศึกษาธิการ กระทรวงสาธารณสุข กระทรวงอุตสาหกรรม และ กรุงเทพมหานคร ซึ่งต่อไปนี้จะเรียกว่า "ทั้งเก้าหน่วยงาน" มีเจตจำนงที่จะดำเนินสนับสนุน พัฒนา และขับเคลื่อนการดำเนินงานในการจัดการสิ่งแวดล้อมเพื่อควบคุมยุงลาย โดยคำนึงถึงศักยภาพ บทบาทหน้าที่ และบริบทของแต่ละหน่วยงาน ดังนี้

ข้อ ๑. ทั้งเก้าหน่วยงานตกลงร่วมมือดำเนินการ

- ๑.๑ เพื่าระวัง ป้องกัน และควบคุมโรคติดต่อมาโดยยุงลาย ด้วยการจัดการสิ่งแวดล้อมและกำจัดแหล่งเพาะพันธุ์ยุงลายในพื้นที่ ๗ ร ได้แก่ โรงเรียน โรงธรรม โรงเรียน โรงพยาบาล โรงแรม โรงงาน และสถานที่ราชการ อย่างสม่ำเสมอ และต่อเนื่อง โดยมีเป้าหมายให้ทุกพื้นที่ปลอดลูกน้ำยุงลาย
- ๑.๒ สื่อสารประชาสัมพันธ์ วิธีการป้องกันและควบคุมโรคติดต่อมาโดยยุงลายในหลากหลายช่องทางให้สอดคล้องกับความต้องการเพื่อเข้าถึงกลุ่มเป้าหมาย โดยผ่านหน่วยงานเครือข่ายที่เกี่ยวข้อง
- ๑.๓ ส่งเสริม สนับสนุน รณรงค์ การจัดการสิ่งแวดล้อมเพื่อควบคุมยุงลายอย่างต่อเนื่องตามแผนปฏิบัติการและร่วมรณรงค์ในวันใช้เลือดออกอาเซียน (ASEAN Dengue Day) ซึ่งตรงกับวันที่ ๑๕ มิถุนายนของทุกปี
- ๑.๔ แลกเปลี่ยนและบริหารจัดการฐานข้อมูล เพื่อการใช้ประโยชน์ร่วมกันอย่างเป็นรูปธรรมและยั่งยืน
- ๑.๕ มีส่วนร่วมในกิจกรรมจิตอาสาพัฒนาสิ่งแวดล้อม เพื่อกำจัดแหล่งเพาะพันธุ์ยุงลาย ภายใต้โครงการจิตอาสาเราทำความดีด้วยหัวใจ

ข้อ ๒. ความร่วมมือดังกล่าวเป็นความร่วมมือในด้านทรัพยากร วิชาการ และการบริหารจัดการ

ข้อ ๓. บันทึกข้อตกลงความร่วมมือนี้อาจมีการปรับปรุงเปลี่ยนแปลงได้เพื่อความเหมาะสม หากได้รับความเห็นชอบ จากทั้งเก้าหน่วยงาน

ข้อ ๔. บันทึกข้อตกลงความร่วมมือฉบับนี้ จะมีผลบังคับใช้นับตั้งแต่วันที่ลงนามเป็นระยะเวลา ๕ ปี (๒๕ มิถุนายน ๒๕๖๒ ถึง ๑๕ มิถุนายน ๒๕๖๗) เพื่อให้สอดคล้องกับแผนยุทธศาสตร์ชาติ ระยะ ๒๐ ปี

บันทึกข้อตกลงความร่วมมือนี้ทำขึ้นแล้วฉบับนี้มีความถูกต้องตรงกัน ทั้งเก้าหน่วยงานที่จําแนกข้อความโดยละเอียดแล้ว เห็นว่าตรงตามเจตนารมณ์ทุกประการ จึงได้ลงนามไว้เป็นหลักฐานต่อหน้าพยานและต่างยึดถือไว้หน่วยงานละ ๑ ฉบับ

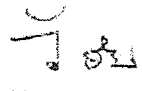
ลงชื่อ พลเอก   
(วิชัย ช่างจอหอ)  
รองปลัดกระทรวงกลาโหม

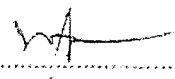
ลงชื่อ   
(นายทวีศักดิ์ วาณิชย์เจริญ)  
อธิบดีกรมการท่องเที่ยว  
กระทรวงการท่องเที่ยวและกีฬา

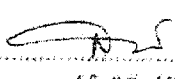
ลงชื่อ   
(นายสุพจน์ ไคว่จิกษ์ชัยกุล)  
รองปลัดกระทรวงทรัพยากรธรรมชาติและสิ่งแวดล้อม

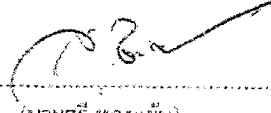
ลงชื่อ   
(นายสุธี ทองแย้ม)  
ที่ปรึกษากระทรวงมหาดไทย

ลงชื่อ   
(นางศศิฑอณร์ สุวรรณสมิ)  
ผู้ช่วยปลัดกระทรวงวัฒนธรรม

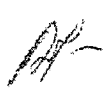
ลงชื่อ   
(นางปัทมา ใจวานิช)  
ผู้ตรวจราชการกระทรวงศึกษาธิการ

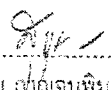
ลงชื่อ   
(นายสุชม ภาณุอนพินาย)  
ปลัดกระทรวงสาธารณสุข

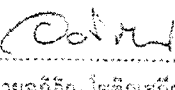
ลงชื่อ   
(นายอภิสิทธิ์ ใจศึกเสถียร)  
รองปลัดกระทรวงอุตสาหกรรม

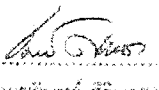
ลงชื่อ   
(นายชินทร์ ศิริวานิช)  
ผู้อำนวยการสำนักอนามัย  
กรุงเทพมหานคร

## แผนปฏิบัติการป้องกันและควบคุมการระบาดของโรคไข้เลือดออก

พ.ศ. ๒๕๖๒

สถานการณ์โรคไข้เลือดออกในปี ๒๕๖๒ มีจำนวนผู้ป่วยสูงลอยตั้งแต่ปลายปี ๒๕๖๑ และมีแนวโน้มที่จะพบผู้ป่วยสูงขึ้นตั้งแต่ต้นปีคล้ายปี ๒๕๖๑ โดยในสัปดาห์ที่ ๑๗ (ข้อมูล ณ วันที่ ๘ พฤษภาคม ๒๕๖๒) มีผู้ป่วยสะสม ๑๙,๕๐๓ ราย เสียชีวิต ๓๐ ราย พบผู้ป่วยสูงเกินค่ามัธยฐานย้อนหลัง ๕ ปี ถึง ๒ เท่า ตั้งแต่เดือนมกราคมเป็นต้นมา โดยในขณะนี้พบพื้นที่ระบาดต่อเนื่องส่วนใหญ่อยู่ที่ ภาคตะวันออกเฉียงเหนือ เช่น นครราชสีมา ชัยภูมิ อุบลราชธานี ศรีสะเกษ และภาคตะวันออก เช่น ชลบุรี ฉะเชิงเทรา

การกระจายการเกิดโรคไข้เลือดออกตามกลุ่มอายุ ส่วนใหญ่พบในกลุ่มวัยเรียน อายุ ๕-๑๕ ปี มีอัตราป่วยสูงสุด คือ ๙๗.๙๕ ต่อประชากรแสนคน รองลงมาได้แก่ กลุ่มอายุ ๑๕-๓๔ ปี (๓๘.๕๘) และอายุ ๐-๔ ปี (๓๖.๙๐) ตามลำดับ โดยกลุ่มอายุที่มีอัตราป่วยตายสูง คือ เด็กเล็ก อายุต่ำกว่า ๕ ปี มีอัตราป่วยตาย ร้อยละ ๐.๒๓ รองลงมาคือผู้สูงอายุ (๖๐ ปีขึ้นไป) ร้อยละ ๐.๑๗ ปัจจัยเสี่ยงของผู้ป่วยเสียชีวิต ได้แก่ การมีโรคประจำตัว เช่น ความดันโลหิตสูง หัวใจขาดเลือด เบาหวาน โรคอ้วน การเข้ารับการรักษาช้า เนื่องจากไปซื้อยาทานเอง/ไปรักษาที่คลินิกหลายแห่งได้ และรับยา NSAIDs และ Steroid ซึ่ง ๑ ใน ๔ ของผู้ป่วยเสียชีวิตเสียชีวิตเร็วกว่าปกติ (เสียชีวิตหลังเริ่มป่วยไม่เกิน ๕ วัน) สำหรับผลการตรวจ Dengue serotype จากผู้ป่วยเสียชีวิต ๑๘ ราย พบว่าส่วนใหญ่เป็นการติดเชื้อ DEN-๒ จำนวน ๑๐ ราย รองลงมา คือ DEN-๑ จำนวน ๕ ราย และ DEN-๔ จำนวน ๓ ราย

นอกจากนี้ จากการสุ่มสำรวจลูกน้ำยุงลายจากกิจกรรมจิตอาสาพัฒนาสิ่งแวดล้อม ปี ๒๕๖๒ พบว่าค่าดัชนีลูกน้ำยุงลายสูงกว่าเกณฑ์ในทุกสถานที่ ทั้งในชุมชน โรงเรียน วัด และโรงพยาบาล โดยภาชนะเสี่ยงที่พบลูกน้ำยุงลาย ได้แก่ ทีวีรองกันมด ภาชนะที่ไม่ได้ใช้ อย่างรถยนต์เก่า และภาชนะน้ำใช้ จากสถานการณ์โรคไข้เลือดออกดังกล่าว คาดการณ์ได้ว่าในปี ๒๕๖๒ มีโอกาสที่จะมีการระบาดต่อเนื่องและมีผู้ป่วยมากกว่าปี ๒๕๖๑ โดยคาดว่าจะมีผู้ป่วยทั้งปีประมาณ ๑๐๐,๐๐๐ ราย และช่วงฤดูฝน (มิถุนายน - สิงหาคม) จะพบผู้ป่วยสูงถึง ๓๐,๐๐๐ รายต่อเดือน ดังนั้น เพื่อเป็นการป้องกันควบคุมโรคไข้เลือดออกไม่ให้เกิดการระบาดขยายวงกว้าง กระทรวงสาธารณสุข จึงได้จัดทำแผนปฏิบัติการป้องกันและควบคุมการระบาดของโรคไข้เลือดออก พ.ศ. ๒๕๖๒ โดยวัตถุประสงค์ ดังนี้

๑. ลดจำนวนผู้ป่วยไข้เลือดออกไม่เกิน ๘๕,๐๐๐ ราย และลดอัตราป่วยตายไม่เกินร้อยละ ๐.๑๐
๒. ควบคุมยุงพาหะ ให้ค่าดัชนีลูกน้ำยุงลายในชุมชนไม่เกินร้อยละ ๕ และไม่พบลูกน้ำยุงลายในสถานที่สาธารณะ
๓. สื่อสารความเสี่ยงและประชาสัมพันธ์ให้ครอบคลุมทุกกลุ่มเป้าหมาย

วิธีปฏิบัติตามแผนปฏิบัติการป้องกันและควบคุมการระบาดของโรคใช้เลือดออก พ.ศ. ๒๕๖๒

วิธีปฏิบัติ	ระยะเวลา	ผู้รับผิดชอบ	การรายงาน	เป้าหมาย
<p><b>๑. การเฝ้าระวังโรค</b></p> <p>๑.๑. มีทีมตระหนักรู้สถานการณ์ (SAT) วิเคราะห์สถานการณ์ โดยที่เป้าคำบลที่มีรายงานผู้ป่วยเกินกว่าค่ามัธยฐาน ๕ ปีย้อนหลังและมีการระบาดต่อเนื่องเกินกว่า ๒๘ วันเป็นรายสัปดาห์ เพื่อเร่งรัดติดตามมาตรการควบคุมโรค</p>	ทุกสัปดาห์	สสจ./สสอ.	กรณีเป็นพื้นที่ระบาด/มีการเปิด EOC สสจ.รายงานสถานการณ์ไปยังผู้ว่าราชการจังหวัดทุกสัปดาห์และ สสอ. รายงานสถานการณ์ไปยังนายอำเภอทุกสัปดาห์ (ในกรณีไม่ใช่พื้นที่ระบาดให้รายงานทุกเดือน)	จำนวนผู้ป่วยโรคใช้เลือดออกในอำเภอต่ำกว่าค่า มัธยฐาน ๕ ปี ย้อนหลัง (ไม่ในพื้นที่ระบาดสีแดง)
<p><b>๒. การควบคุมโรค</b></p> <p>๒.๑. เปิด EOC ในระดับจังหวัด อำเภอ เขต เข้าเกณฑ์การเปิด EOC</p> <p>๑) ติดตามสถานการณ์ผู้ป่วย คำบด หมู่บ้านที่ระบาดต่อเนื่อง และชุมชนที่พบดัชนีถูกน้ำมูกภายใน (HI) เกินกว่าร้อยละ ๕</p> <p>๒) จัดสรรทรัพยากร กำลังคน ควบคุมการระบาด โดยใช้งบประมาณจากกองทุนหลักประกันสุขภาพระดับท้องถิ่น</p>	ทุกสัปดาห์	<p>๑.๑. ผู้ว่าราชการจังหวัด นายอำเภอเป็นผู้บัญชาการเหตุการณ์</p> <p>๑.๒. สสจ. สสอ. และสตร./สป.คณ. เป็นทีมสนับสนุนข้อมูล</p>	สสจ. รายงานสถานการณ์ไปยังผู้ว่าราชการจังหวัดทุกสัปดาห์และ สสอ. รายงานสถานการณ์ไปยังนายอำเภอทุกสัปดาห์	จำนวนผู้ป่วยโรคใช้เลือดออกในอำเภอต่ำกว่าค่า มัธยฐาน ๕ ปี ย้อนหลัง (ไม่ในพื้นที่ระบาดสีแดง)

วิธีปฏิบัติ	ระยะเวลา	ผู้รับผิดชอบ	การรายงาน	เป้าหมาย
<p>หมายเหตุ เกณฑ์การเปิด EOC</p> <ul style="list-style-type: none"> <li>EOC ระดับอำเภอ เมื่อพบตำบลที่เป็นพื้นที่ระบาด* ตั้งแต่วันที่ ๒๕ ของจำนวนตำบลในอำเภอ</li> <li>EOC ระดับจังหวัด เมื่อพบอำเภอที่เป็นพื้นที่ระบาด* มากกว่าร้อยละ ๒๕ ของจำนวนอำเภอในจังหวัด</li> <li>EOC ระดับเขต เมื่อมีจังหวัดที่เข้าเกณฑ์เปิด EOC จำนวน ๓ จังหวัดหรือมากกว่า</li> </ul> <p>หมายเหตุ : พื้นที่ระบาด หมายถึง มีรายงานผู้ป่วยโรคไข้เลือดออกเกินกว่าค่ามัธยฐาน ๕ ปีย้อนหลัง ในช่วง ๕ สัปดาห์ล่าสุดและมีการระบาดต่อเนื่องมากกว่า ๒๘ วัน (โดยวันเริ่มป่วยของผู้ป่วยแต่ละรายทั้งระยะกันไม่เกิน ๒๘ วัน)</p>	<p>วันที่ ๐, ๓, ๗, ๑๔, ๒๑, ๒๘</p>	<p>๒.๑. รพ.สต. วางแผนการควบคุมโรคร่วมกับ อปท. ๒.๒. รพ.สต. อสม. และ อปท. ร่วมกันสำรวจทำลายแหล่งกักเก็บยุง ๒.๓. อปท. จัดทำสารเคมีกำจัดยุงตัวเต็มวัย</p>	<p>รพ.สต. รายงานสถานการณ์และผลการควบคุมโรคในการประชุม EOC</p>	<p>- ไม่พบผู้ป่วยรายใหม่ในหมู่บ้านหลังจากควบคุมโรค ๒๘ วัน - ไม่พบลูกน้ำยุงลายใน รังมี ๑๐๐ เมตรจากบ้านผู้ป่วย - HI ในหมู่บ้านที่พบ</p>
<p>๒.๒ การควบคุมโรค เห็นมาตรการ ๓-๓-๓ และดำเนินการต่อเนื่อง ๒๘ วัน</p> <p>๒.๑. รายงานโรคให้ รพ.สต. หรือสถานบริการสาธารณสุขในพื้นที่ ทราบภายใน ๓ ชั่วโมง</p> <p>๒.๒. สอบสวนและทำลายแหล่งเพาะพันธุ์ยุง จัดประชุมปรึกษาป้องกันยุงตัวเต็มวัย ในบ้านผู้ป่วย ภายใน ๓ ชั่วโมงหลังได้รับรายงาน</p>				

วิธีปฏิบัติ	ระยะเวลา	ผู้รับผิดชอบ	การรายงาน	เป้าหมาย
<p>๒.๓ ควบคุมยุงพาหะไร้ครีมี ๑๐๐ เมตรจากบ้านผู้ป่วยภายใน ๑ วัน วันที่ ๓ และวันที่ ๗ หลังพบผู้ป่วย ทั้งการฉีดพ่นสารเคมีและกำจัดแหล่งเพาะพันธุ์ยุง</p> <p>๒.๔ กำจัดแหล่งเพาะพันธุ์ยุงในหมู่บ้านทุก ๗ วันจนครบ ๔ สัปดาห์และไม่มีผู้ป่วยรายใหม่</p>		<p>๒.๔. รพ.สต. และ สสอ. ประเมินผลการควบคุมโรคจากดัชนีถูกน้ำยุงลาย</p>		<p>ผู้ป่วยไม่เกินร้อยละ ๕ และ CI ของสถานพยาบาล โรงเรียน ศาสนสถาน โรงแรม โรงงาน ในตำบลเป็นศูนย์</p>
<p>๒.๓ กำจัดแหล่งเพาะพันธุ์ยุงลายอย่างต่อเนื่องและครบคลุม “Big Cleaning Week” ทุกบ้าน ทุกพื้นที่ ทุกสัปดาห์” ในชุมชนและสถานที่สำคัญ เช่น วัด โรงเรียน สถานที่ราชการ โดยการสำรวจและกำจัดขยะหรือภาชนะที่อาจเป็นแหล่งเพาะพันธุ์ยุงลาย โดยไม่ต้องรอให้มียุง เช่น ถ้วยโถง แก้ว น้ำพลาสติก ถังน้ำที่ไม่ใช้ ยางรถยนต์ เป็นต้น</p>	ทุกสัปดาห์	สสจ. สถานออปท. หรือหน่วยงานเจ้าของสถานที่ ดำเนินการ	สคร.ลงสำรวจลูกน้ำยุงลายในสถานที่ต่างๆ และรายงานในโปรแกรมทันรระบาด	ไม่พบลูกน้ำยุงลายในชุมชน และสถานที่ต่างๆ
๓. การดูแลรักษา				
<p>๓.๑ การรักษาผู้ป่วยในโรงพยาบาล</p> <p>๑) กรณีผู้ป่วยนอก : จัดตั้ง Dengue Corner ในสถานพยาบาล ในการให้คำแนะนำผู้ป่วยถึงอาการที่ต้องมาพบ. และแจกยาทานยุงให้ผู้ป่วย และผู้ป่วยสงสัยใช้เลือดออกทุกราย</p> <p>๒) กรณีผู้ป่วยใน : ใช้ Dengue Chart ในผู้ป่วยที่วินิจฉัยเป็นไข้เลือดออก Dengue (Dengue</p>		สถานพยาบาลทุกแห่ง		ผู้ป่วยเสียชีวิตลดลง (อัตราป่วยตายไม่เกิน ร้อยละ ๐.๑๐)





วิธีปฏิบัติ	ระยะเวลา	ผู้รับผิดชอบ	การรายงาน	เป้าหมาย
<p>ปรายยุ้ง การผลิตต้นฉบับสื่อเผยแพร่เพื่อการประชาสัมพันธ์และสื่อแนวทางการรักษาสำหรับแพทย์/พยาบาล</p> <p>๓) การผลักดันการสื่อสารตามแนว Health Literacy ให้ประชาชนมีความรู้ คำนึงตัวเองได้ ปฏิบัติและถ่ายทอดความรู้สู่คนอื่นได้ ตามแบบ V-Shave</p>				<p>ระบบคลังแดง)</p>
<p>๔.๒ จัดทีมสื่อสารเชิงรุก</p> <p>๑) บุคลากรทางการแพทย์ทั้งในสถานพยาบาลภาครัฐและเอกชน คลินิก ร้านขายยา</p> <p>๒) คลินิกโรคเรื้อรังในการสื่อสารเฉพาะกลุ่มเสี่ยงสูงต่อการป่วยรุนแรงและเสียชีวิต ได้แก่ ผู้สูงอายุ โรคอ้วน ผู้ที่มีโรคเรื้อรัง</p> <p>๓) กลุ่มหญิงตั้งครรภ์ที่มาฝากครรภ์ที่โรงพยาบาล เรื่องโรคติดต่อที่นำโดยยุงลายทั้งโรคไข้เลือดออกและโรคติดต่อเชื้อไวรัสซิกา</p> <p>๔) สนับสนุนการรณรงค์ เช่น การรณรงค์ตามกิจกรรมจิตอาสาฯ/ การรณรงค์วันไข้เลือดออกอาเซียน ในวันที่ ๑๕ มิถุนายน ของทุกปี/ การรณรงค์ BIG CLEANING WEEK สัปดาห์แรกของทุกเดือน ที่บ้าน ที่ชุมชน และที่สาธารณะ</p>	<p>ทุกเดือน</p>	<p>สตร.๑-๑๒/ สปศม./ สสจ./ สสอ.</p>		<p>ผู้ป่วยเสียชีวิตลดลง (อัตราป่วยตายไม่เกินร้อยละ ๐.๑๐)</p>

### ๓. การติดตามประเมินผล มอบเขตสุขภาพและกรมควบคุมโรค

- ๓.๑ ติดตามจำนวนผู้ป่วยโรคไข้เลือดออกและพื้นที่ระบาดเป็นประจำทุกสัปดาห์ และให้ข้อเสนอแนะการดำเนินงานกับจังหวัด
- ๓.๒ ประเมินคุณภาพและความครอบคลุมของการสำรวจและการทำลายแหล่งเพาะพันธุ์ยุงในเขตพื้นที่รับผิดชอบ
- ๓.๓ ติดตามการดำเนินงานตามแผนปฏิบัติการฯ ในเขตพื้นที่รับผิดชอบ

ที่ มท ๐๒๑๑.๓/ว ๑๕๕๑



กระทรวงมหาดไทย  
ถนนอัษฎางค์ กทม. ๑๐๒๐๐

ค มีนาคม ๒๕๖๒

เรื่อง การเตรียมความพร้อม ป้องกันการแพร่ระบาดของโรคไข้เลือดออก และโรคไข้หวัดใหญ่ ปี ๒๕๖๒  
เรียน ผู้ว่าราชการจังหวัด ทุกจังหวัด

สิ่งที่ส่งมาด้วย ๑. หนังสือกระทรวงสาธารณสุข ด่วนที่สุด ที่ สธ ๐๔๒๓.๔/๕๕๑ ลงวันที่ ๒๕ กุมภาพันธ์ ๒๕๖๒  
๒. หนังสือกระทรวงสาธารณสุข ด่วนที่สุด ที่ สธ ๐๔๒๓.๔/๕๓๕ ลงวันที่ ๒๕ กุมภาพันธ์ ๒๕๖๒

ด้วยกระทรวงสาธารณสุขขอความร่วมมือกระทรวงมหาดไทย เตรียมความพร้อม ป้องกันการแพร่ระบาดของโรคไข้เลือดออก และโรคไข้หวัดใหญ่ ปี ๒๕๖๒ โดยแจ้งข้อมูลสถานการณ์โรคดังกล่าว ดังนี้

๑. ข้อมูลสถานการณ์โรคไข้เลือดออก ตั้งแต่วันที่ ๑ มกราคม - ๕ กุมภาพันธ์ ๒๕๖๒ พบผู้ป่วยสะสม ๓,๙๖๘ ราย โดยผู้ป่วยในเดือนมกราคมสูงกว่าค่าเฉลี่ยย้อนหลัง ๕ ปี ถึงร้อยละ ๕๐ คาดการณ์ว่าในปี ๒๕๖๒ มีโอกาสที่จะมีการระบาดของโรคไข้เลือดออกต่อเนื่องและมีผู้ป่วยมากกว่าปี ๒๕๖๑ ซึ่งอาจจะพบผู้ป่วยทั้งปี ๒๕๖๒ ประมาณ ๙๔,๐๐๐ - ๙๕,๐๐๐ ราย รวมทั้งจากการสำรวจลูกน้ำยุงลาย พบว่า ในชุมชน โรงเรียน ศาสนสถาน และโรงพยาบาล ยังมีค่าดัชนีลูกน้ำยุงลายที่สูงกว่าเกณฑ์ที่กำหนด รายละเอียดปรากฏตามสิ่งที่ส่งมาด้วย ๑

๒. ข้อมูลจากการเฝ้าระวังโดยสำนักโรคควบคุมโรค พบว่า สถานการณ์โรคไข้หวัดใหญ่ ในปี ๒๕๖๑ มีรายงานผู้ป่วย จำนวน ๑๘๑,๙๔๙ ราย อัตราป่วยเท่ากับ ๒๗๘.๑๐ ต่อประชากรแสนคน มีผู้เสียชีวิตจำนวน ๓๑ ราย คิดเป็นอัตราตาย ๐.๐๕ ต่อประชากรแสนคน โดยพบว่า ผู้เสียชีวิตส่วนใหญ่มีปัจจัยเสี่ยง ได้แก่ ผู้สูงอายุ เด็กเล็ก หญิงตั้งครรภ์ มีโรคประจำตัว ไม่ได้รับวัคซีนป้องกันโรคไข้หวัดใหญ่ ได้รับยาด้านไวรัส ไข้หวัดใหญ่ Oseltamivir เฉลี่ยเกิน ๔๘ ชั่วโมงหลังป่วย และบางรายมีภาวะแทรกซ้อนรุนแรงเกิดขึ้น โดยมีทั้งภาวะแทรกซ้อนต่อระบบทางเดินหายใจ ภาวะแทรกซ้อนต่อระบบหัวใจและหลอดเลือด ซึ่งในขณะนี้พบผู้ป่วยโรคไข้หวัดใหญ่มีแนวโน้มสูงขึ้น และพบการระบาดเป็นกลุ่มก้อนในหลายพื้นที่ เช่น โรงเรียน และเรือนจำ เป็นต้น และคาดว่าจะมีการระบาดอย่างต่อเนื่อง ประกอบกับเป็นช่วงที่ตรงกับฤดูกาลระบาดของปี ๒๕๖๒ จากสถานการณ์ดังกล่าวจึงมีความเสี่ยงที่จะเกิดโรคระบาดของโรคไข้หวัดใหญ่ในพื้นที่ที่มีคนรวมตัวกันจำนวนมาก เช่น สถานที่ประกอบพิธีกรรมทางศาสนา สถานที่ทำงาน โรงพยาบาล สถานสงเคราะห์ สถานพินิจคุ้มครองเด็กและเยาวชน หอพัก/อาคารชุด เป็นต้น ซึ่งอาจส่งผลให้เกิดการแพร่ระบาดของโรคไข้หวัดใหญ่ในชุมชนเป็นวงกว้างต่อไป รายละเอียดปรากฏตามสิ่งที่ส่งมาด้วย ๒

ดังนั้น เพื่อให้การเตรียมความพร้อม ป้องกันการแพร่ระบาดของโรคไข้เลือดออก และโรคไข้หวัดใหญ่ ปี ๒๕๖๒ เป็นไปด้วยความเรียบร้อย กระทรวงมหาดไทยจึงขอให้จังหวัดดำเนินการ ดังนี้

#### ๑. โรคไข้เลือดออก

- ติดตามสถานการณ์ จัดการรณรงค์ทำลายแหล่งเพาะพันธุ์ยุงลายในหน่วยงานราชการทุกสัปดาห์อย่างต่อเนื่อง และสนับสนุนการจัดกิจกรรมจิตอาสาทำลายแหล่งเพาะพันธุ์ยุงลาย

- แจ้งนายอำเภอสนับสนุนและติดตามสถานการณ์การดำเนินการมาตรการควบคุมโรคในพื้นที่ระบาด และพื้นที่เสี่ยงโรคไข้เลือดออก โดยพิจารณาเปิดศูนย์ปฏิบัติการตอบโต้ภาวะฉุกเฉินโรคไข้เลือดออก

- แจ้งกำนัน ผู้ใหญ่บ้าน นำประชาชนจิตอาสา ทำลายแหล่งเพาะพันธุ์ยุงลายในที่สาธารณะ ได้แก่ ชุมชน ศาสนสถาน โรงเรียน และสถานที่ราชการ

/๒. โรคไข้หวัดใหญ่ ...

## ๒. โรคไข้หวัดใหญ่

เผยแพร่และประชาสัมพันธ์เอกสารคำแนะนำสำหรับกิจกรรมการรวมตัวของคนหมู่มาก เพื่อป้องกันการแพร่กระจายโรคไข้หวัดใหญ่ ให้ประชาชนและหน่วยงานในจังหวัด ทราบและถือปฏิบัติ พร้อมทั้งให้หน่วยงานในจังหวัดดำเนินการป้องกันโรคไข้หวัดใหญ่ โดยเฉพาะในกลุ่มบุคคลและพื้นที่เสี่ยง ทั้งนี้ สามารถดาวน์โหลดสิ่งส่งมาด้วยได้ทางเว็บไซต์สำนักนโยบายและแผน สำนักงานปลัดกระทรวงมหาดไทย <http://www.ppb.moi.go.th/midev01/> หัวข้อ “ข่าวประชาสัมพันธ์”

จึงเรียนมาเพื่อพิจารณาดำเนินการ

ขอแสดงความนับถือ

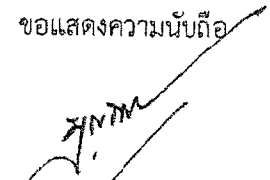
  
(นายบุญธรรม เลิศสุขีเกษม)  
รองปลัดกระทรวงมหาดไทย ปฏิบัติราชการแทน  
ปลัดกระทรวงมหาดไทย

สำนักงานปลัดกระทรวง

สำนักนโยบายและแผน

โทร./โทรสาร ๐ ๒๒๒๓ ๕๒๔๔



ที่ ศธ ๐๒๑๐๔/ ๑๕๔๓

3170

31 ก.ค. 2562

สำนักงานศึกษาธิการจังหวัดระยอง

อาคาร ๗๐ ปิонерสรณ์ โรงเรียนวัดเกาะกลอย

อำเภอเมืองระยอง จังหวัดระยอง ๒๑๐๐๐

๒๖ กรกฎาคม ๒๕๖๒

เรื่อง การคัดเลือกผู้มีผลงานดีเด่นต่อการพัฒนากิจกรรมลูกเสือของกระทรวงศึกษาธิการ  
เรียน ท้องถิ่นจังหวัดระยอง

15/7/2562

สิ่งที่ส่งมาด้วย ๑. หลักเกณฑ์การพิจารณาผู้มีผลงานดีเด่นต่อการพัฒนากิจกรรมลูกเสือ จำนวน ๑ ชุด  
๒. ใบสมัครเพื่อรับการคัดเลือก จำนวน ๑ ชุด

ด้วย สำนักงานปลัดกระทรวงศึกษาธิการ ได้อนุมัติให้สำนักงานการลูกเสือ ยุวกาชาดและกิจการนักเรียน ดำเนินโครงการยกย่องผู้มีผลงานดีเด่นต่อการพัฒนากิจกรรมลูกเสือของกระทรวงศึกษาธิการ โดยมีวัตถุประสงค์เพื่อยกย่องเชิดชูเกียรติ สร้างขวัญและกำลังใจสำหรับผู้มีผลงานดีเด่นเป็นที่ประจักษ์ และเป็นแบบอย่างที่ดีทางการลูกเสือ ส่งเสริมให้ผู้มีส่วนเกี่ยวข้องทั้งภาครัฐและเอกชนที่ให้การสนับสนุนกิจกรรมลูกเสือของกระทรวงศึกษาธิการ เกิดความภาคภูมิใจและมีเจตคติที่ดีต่อการพัฒนากิจกรรมลูกเสือ โดยกำหนดให้สำนักงานศึกษาธิการจังหวัดพิจารณาคัดเลือก จำนวน ๓ รางวัล ได้แก่ ประเภทผู้บริหารสถานศึกษา ประเภทครูผู้สอน และประเภทผู้ให้การสนับสนุน รายละเอียดตามเอกสารที่ส่งมาพร้อมนี้

ในการนี้ สำนักงานศึกษาธิการจังหวัดระยอง จึงขอความร่วมมือท่านแจ้งประชาสัมพันธ์ให้บุคลากรทางการลูกเสือในสังกัดที่มีคุณสมบัติตามหลักเกณฑ์การคัดเลือกทราบโดยทั่วกัน สนใจสมัครเข้ารับการคัดเลือก ส่งใบสมัครได้ที่สำนักงานศึกษาธิการจังหวัดระยอง ภายในวันที่ ๑๓ สิงหาคม ๒๕๖๒ หากพ้นกำหนดถือว่าสละสิทธิ์

จึงเรียนมาเพื่อโปรดทราบ และพิจารณาดำเนินการต่อไป ขอขอบคุณมา ณ โอกาสนี้

ขอแสดงความนับถือ

สิบโท

(ไชยยันต์ เกิดเหมาะ)

รองศึกษาธิการจังหวัดระยอง รักษาการในตำแหน่ง  
ศึกษาธิการจังหวัดระยอง

กลุ่มลูกเสือ ยุวกาชาดและกิจการนักเรียน

โทร. ๐๓๘-๐๑๕๗๐๑, ๐๘๘-๐๑๖๒๕๑๑

โทรสาร ๐๓๘-๐๑๕๗๐๒



ตอนที่ ๑ ข้อมูลส่วนบุคคล (ต่อ)				
๙. ประวัติการเข้ารับการฝึกอบรมด้านลูกเสือ (แนบสำเนาวุฒิบัตรการฝึกอบรมตามที่ระบุไว้)				
วัน เดือน ปี	ระยะเวลา (จำนวนวัน)	หลักสูตร	หน่วยงานที่จัด	ชื่อผู้อำนวยการฝึกอบรม

ทั้งนี้ ข้าพเจ้าได้แนบเอกสาร หลักฐานที่เกี่ยวข้อง เพื่อประกอบการพิจารณาไว้ครบถ้วนแล้ว และข้าพเจ้าขอรับรองว่าข้อความที่แจ้งในแบบพิจารณาคุณสมบัตินี้มีความถูกต้อง และเป็นจริงทุกประการ หากเอกสาร หลักฐานไม่ครบถ้วน ข้าพเจ้ายินยอมให้พิจารณาจากเอกสารเท่าที่เสนอไว้ได้

(ลงชื่อ).....ผู้ขอรับการคัดเลือก  
(.....)  
วันที่.....เดือน.....พ.ศ. ....

ตอนที่ ๒ ความเห็นของผู้บังคับบัญชา (ถ้ามี)
ความเห็นของผู้บังคับบัญชาชั้นต้น (ผู้บริหารหน่วยงานที่รับรองผลงาน , ผู้อำนวยการกลุ่ม ฯลฯ)
.....
.....
.....
.....
(ลงชื่อ).....
(.....)
ตำแหน่ง .....
วันที่.....เดือน.....พ.ศ. ....

ตอนที่ ๓ การตรวจสอบคุณสมบัติของบุคคล

๑. ตำแหน่งทางลูกเสือ

- ( ) ตรงตามคุณสมบัติของประเภทที่เข้ารับการคัดเลือก
- ( ) ไม่ตรงตามคุณสมบัติ

๒. ระยะเวลาการดำรงตำแหน่งทางลูกเสือ (นับถึงวันที่ส่งผลงาน)

- ( ) ครบตามที่กำหนดไว้ในหลักเกณฑ์
- ( ) ไม่ครบตามที่กำหนดไว้ในหลักเกณฑ์
- ( ) อื่น ๆ .....

๓. เอกสารประกอบการพิจารณา

- ( ) มีหลักฐานครบถ้วน
  - ( ) มีหลักฐานไม่ครบถ้วน เหตุผล.....
- .....

๔. สรุปผลการตรวจสอบคุณสมบัติ

- ( ) มีคุณสมบัติครบถ้วน
  - ( ) มีคุณสมบัติไม่ครบถ้วน เนื่องจาก.....
- .....

(ลงชื่อ).....ผู้ตรวจสอบ  
(.....)  
ตำแหน่ง .....

# โครงการยกย่องผู้มีผลงานดีเด่นต่อการพัฒนากิจกรรมลูกเสือของกระทรวงศึกษาธิการ

## ๑. หลักการและเหตุผล

ขบวนการลูกเสือเป็นการฝึกอบรมและพัฒนาเยาวชนให้เป็นพลเมืองดี มีคุณธรรม จริยธรรม มีความจงรักภักดีต่อชาติ ศาสนา และพระมหากษัตริย์ มีระเบียบวินัย รู้จักการช่วยเหลือผู้อื่นและมีจิตอาสา ซึ่งเป็นไปตามคำปฏิญาณและกฎของลูกเสือ ๑๐ ข้อ เพื่อให้สามารถดำรงชีวิตอยู่ในครอบครัว ชุมชน และสังคมได้อย่างมีความสุข โดยมีผู้บริหารสถานศึกษา ครูและบุคลากรทางการลูกเสือ เยาวชนลูกเสือ เนตรนารี และผู้ให้การสนับสนุนหรือผู้ที่มีส่วนเกี่ยวข้องในทุกภาคส่วน ล้วนทำหน้าที่ในการขับเคลื่อนขบวนการลูกเสือไปสู่การปฏิบัติและการจัดกิจกรรมต่างๆ เพื่อบรรลุวัตถุประสงค์ของการพัฒนาให้เยาวชนเป็นพลเมืองดี โดยน้อมนำพระบรมราโชวาทของสมเด็จพระเจ้าอยู่หัวรัชกาลที่ ๑๐ มาสู่การปฏิบัติ รวมทั้งแผนยุทธศาสตร์ชาติ แผนการศึกษาชาติ ที่มุ่งจัดการศึกษาเพื่อความมั่นคงของสังคมและประเทศชาติ ส่งเสริมและพัฒนากิจกรรมลูกเสือ เนตรนารีในสถานศึกษาให้มีคุณภาพและมาตรฐาน

สำนักงานลูกเสือ ยุวกาชาดและกิจการนักเรียน สำนักงานปลัดกระทรวงศึกษาธิการ จึงได้เล็งเห็นถึงความสำคัญของบุคคลผู้มีส่วนผลักดันให้กิจกรรมลูกเสือเจริญก้าวหน้ารุ่งเรือง และมีผลงานดีเด่นในการปฏิบัติงานด้านการลูกเสือด้วยความมานะพยายาม มุ่งพัฒนากิจการลูกเสือสู่เยาวชนให้เป็นพลเมืองดี มีคุณธรรม จริยธรรมด้วยความเสียสละ จิตอาสา/จิตสาธารณะ จึงได้กำหนดจัดโครงการยกย่องผู้มีผลงานดีเด่นต่อการพัฒนากิจกรรมลูกเสือของกระทรวงศึกษาธิการ เพื่อเป็นการยกย่องผู้ที่ให้การสนับสนุนกระทรวงศึกษาธิการมาโดยตลอด ซึ่งจะเป็นการผลักดันให้ผู้ที่มีความสนใจและใส่ใจในกิจการลูกเสือมุ่งทำความดี และถ่ายทอดความรู้ ประสบการณ์ด้านการลูกเสือเพื่อพัฒนาให้เยาวชนเป็นพลเมืองดีต่อไป

## ๒. วัตถุประสงค์

๒.๑ เพื่อยกย่องเชิดชูเกียรติ สร้างขวัญและกำลังใจสำหรับผู้มีผลงานดีเด่นเป็นที่ประจักษ์และเป็นแบบอย่างที่ดีทางการลูกเสือ

๒.๒ เพื่อส่งเสริมให้ผู้มีส่วนเกี่ยวข้องทั้งภาครัฐและเอกชนให้การสนับสนุนกิจกรรมลูกเสือของกระทรวงศึกษาธิการ

๒.๓ เพื่อให้ผู้ที่มีส่วนเกี่ยวข้องทั้งภาครัฐและเอกชนเกิดความภาคภูมิใจและมีเจตคติที่ดีต่อการพัฒนา กิจกรรมลูกเสือ

## ๓. เป้าหมาย

### ๓.๑ ด้านปริมาณ

๓.๑.๑ ผู้มีผลงานดีเด่นต่อการพัฒนากิจกรรมลูกเสือในระดับจังหวัด จำนวน ๓ ประเภทๆ ละ ๑ รางวัล (รวม ๒๓๑ รางวัล) ได้แก่ ประเภทผู้บริหารสถานศึกษา ประเภทครูผู้สอน และประเภทผู้ให้การสนับสนุน

๓.๑.๒ ผู้มีผลงานดีเด่นฯ (ส่วนกลาง) ประเภทผู้ให้การสนับสนุนกิจกรรมลูกเสือของกระทรวงศึกษาธิการ จำนวน ๑๙ รางวัล

๓.๑.๓ คณะกรรมการ และเจ้าหน้าที่ จำนวน ๙๐ คน รวมทั้งสิ้น จำนวน ๑๑๔ คน

### ๓.๒ ด้านคุณภาพ

สถานศึกษา คณะบุคคล ครูผู้สอน บุคลากรทางการลูกเสือ ลูกเสือ เนตรนารี และผู้ให้การสนับสนุนกิจการลูกเสือ ให้ความสำคัญและใส่ใจในกิจกรรมลูกเสือของกระทรวงศึกษาธิการและมีจิตอาสาด้วยความเต็มใจอย่างสม่ำเสมอมากขึ้น

#### ๔. ตัวชี้วัด

คณะกรรมการกลั่นกรองผลงานมีความพึงพอใจในกระบวนการพิจารณาผลงาน ร้อยละ ๘๐

#### ๕. วิธีการดำเนินงาน

๕.๑ ขออนุมัติโครงการ และงบประมาณ ประจำปีงบประมาณ พ.ศ. ๒๕๖๒

๕.๒ แต่งตั้งคณะกรรมการดำเนินงานและพิจารณาหลักเกณฑ์การคัดเลือกผู้มีผลงานดีเด่นต่อการพัฒนา กิจกรรมลูกเสือของกระทรวงศึกษาธิการ

๕.๓ ประชาสัมพันธ์เชิญชวนส่งผลงานเพื่อเข้ารับการคัดเลือก จำนวน ๔ ประเภท ละ ๒ รางวัล ได้แก่ ประเภทผู้ให้การสนับสนุน ประเภทผู้บริหารสถานศึกษา ประเภทผู้สอน และประเภทลูกเสือ เนตรนารี

๕.๔ ประชุมคณะกรรมการดำเนินงานคณะกรรมการดำเนินงานและพิจารณาหลักเกณฑ์การคัดเลือกผู้มี ผลงานดีเด่นต่อการพัฒนา กิจกรรมลูกเสือของกระทรวงศึกษาธิการ จำนวน ๑ ครั้ง ได้แก่ ครั้งที่ ๑ จำนวน ๑ วัน และครั้งที่ ๒ จำนวน ๒ วัน ๑ คืน

๕.๕ จัดทำหนังสือแจ้งไปยังสำนักงานศึกษาธิการจังหวัดเพื่อพิจารณาคัดเลือกผู้มีผลงานดีเด่นฯ ตามหลักเกณฑ์ที่กำหนด

๕.๖ สำนักการลูกเสือ ยุวกาชาดและกิจการนักเรียนโอนเงินให้แก่ศึกษาธิการจังหวัดทุกแห่ง จังหวัดละ ๖,๖๑๐ บาท (หกพันหกร้อยสิบบาทถ้วน) เพื่อจัดประชุมคณะกรรมการพิจารณาหลักเกณฑ์การประเมินผลงาน ในระดับจังหวัด

๕.๗ สำนักงานศึกษาธิการจังหวัดแต่งตั้งคณะกรรมการพิจารณาผู้มีผลงานดีเด่นฯ ต่อการพัฒนา กิจกรรมลูกเสือ (พิจารณาผลงานระดับจังหวัด ตามหลักเกณฑ์ที่กำหนด)

๕.๘ สำนักการลูกเสือ ยุวกาชาดและกิจการนักเรียน ดำเนินการแต่งตั้งคณะกรรมการพิจารณาผลงาน ดีเด่นต่อการพัฒนา กิจกรรมลูกเสือของกระทรวงศึกษาธิการ (ส่วนกลาง ตามหลักเกณฑ์ที่กำหนด) และจัดประชุม คณะกรรมการฯ เพื่อพิจารณากลั่นกรอง

๕.๙ ดำเนินการมอบเข็มรางวัลและเกียรติบัตรให้แก่ผู้มีผลงานดีเด่น จำนวน ๒๕๐ รางวัลในวันที่ ๒๓ กันยายน ๒๕๖๒ ณ โรงแรมเอวาน่า เขตบางนา กรุงเทพมหานคร

๕.๑๐ รายงานสรุปผลการดำเนินงานโครงการเสนอผู้บริหารกระทรวงศึกษาธิการ

#### ๖. ระยะเวลาและสถานที่ดำเนินการ

๖.๑ ขออนุมัติโครงการ และงบประมาณ ประจำปีงบประมาณ พ.ศ. ๒๕๖๒

๖.๒ แต่งตั้งคณะกรรมการดำเนินงานและพิจารณาหลักเกณฑ์การคัดเลือกผู้มีผลงานดีเด่นต่อการพัฒนา กิจกรรมลูกเสือของกระทรวงศึกษาธิการ

๖.๓ ประชาสัมพันธ์เชิญชวนส่งผลงานเพื่อเข้ารับการคัดเลือก จำนวน ๔ ประเภท ละ ๒ รางวัล ได้แก่ ประเภทผู้ให้การสนับสนุน ประเภทผู้บริหารสถานศึกษา ประเภทผู้สอน และประเภทลูกเสือ เนตรนารี

๖.๔ ประชุมคณะกรรมการดำเนินงานคณะกรรมการดำเนินงานและพิจารณาหลักเกณฑ์การคัดเลือกผู้มี ผลงานดีเด่นต่อการพัฒนา กิจกรรมลูกเสือของกระทรวงศึกษาธิการ จำนวน ๑ ครั้ง ได้แก่ ครั้งที่ ๑ จำนวน ๑ วัน และครั้งที่ ๒ จำนวน ๒ วัน ๑ คืน

๖.๕ จัดทำหนังสือแจ้งไปยังสำนักงานศึกษาธิการจังหวัดเพื่อพิจารณาคัดเลือกผู้มีผลงานดีเด่นฯ ตามหลักเกณฑ์ที่กำหนด

๖.๖ สำนักการลูกเสือ ยุวกาชาดและกิจการนักเรียนโอนเงินให้แก่ศึกษาธิการจังหวัดทุกแห่ง เพื่อจัดประชุมคณะกรรมการพิจารณาหลักเกณฑ์การประเมินผลงาน ในระดับจังหวัด

/๖.๗ สำนักงานศึกษาธิการจังหวัด...

๖.๗ สำนักงานศึกษาธิการจังหวัดแต่งตั้งคณะกรรมการพิจารณาผู้มีผลงานดีเด่นฯ ต่อการพัฒนา  
กิจกรรมลูกเสือ (พิจารณาผลงานระดับจังหวัด ตามหลักเกณฑ์ที่กำหนด)

๖.๘ สำนักการลูกเสือ ยุวกาชาดและกิจการนักเรียน ดำเนินการแต่งตั้งคณะกรรมการพิจารณาผลงาน  
ดีเด่นต่อการพัฒนากิจกรรมลูกเสือของกระทรวงศึกษาธิการ (ส่วนกลาง ตามหลักเกณฑ์ที่กำหนด) และจัดประชุม  
คณะกรรมการฯ เพื่อพิจารณากันกรอง

๖.๙ ดำเนินการมอบเข็มรางวัลและเกียรติบัตรให้แก่ผู้มีผลงานดีเด่น จำนวน ๒๕๐ รางวัลในวันที่ ๒๓  
กันยายน ๒๕๖๒ ณ โรงแรมเอวาน่า เขตบางนา กรุงเทพมหานคร

๖.๑๐ รายงานสรุปผลการดำเนินงานโครงการเสนอผู้บริหารกระทรวงศึกษาธิการ

#### ๗. งบประมาณ

จากงบประมาณประจำปี พ.ศ. ๒๕๖๒ จำนวน ๑,๕๐๐,๐๐๐บาท (หนึ่งล้านห้าแสนบาทถ้วน)

#### ๘. ผู้รับผิดชอบโครงการ

สำนักการลูกเสือ ยุวกาชาดและกิจการนักเรียน สำนักงานปลัดกระทรวงศึกษาธิการ โดยกลุ่มส่งเสริม  
และพัฒนาการลูกเสือ โทร. ๐ ๒๖๒๘ ๖๓๖๕ โทรสาร ๐ ๒๖๒๘ ๖๔๐๒

#### ๙. ผลที่คาดว่าจะได้รับ

๙.๑ สร้างขวัญและกำลังใจ ยกย่องเชิดชูเกียรติผู้มีผลงานดีเด่นเป็นที่ประจักษ์และเป็นแบบอย่างที่ดี  
ทางการลูกเสือเพื่อสร้างแรงขับเคลื่อนให้การดำเนินงานกิจการลูกเสือไทยเจริญก้าวหน้า

๙.๒ ผู้มีส่วนเกี่ยวข้องทั้งภาครัฐและเอกชนให้การสนับสนุนกิจกรรมลูกเสือของกระทรวงศึกษาธิการ  
อย่างสม่ำเสมอด้วยความเต็มใจและจิตอาสา

๙.๓ ผู้ที่มีส่วนเกี่ยวข้องทั้งภาครัฐและเอกชนเกิดความภาคภูมิใจและมีเจตคติที่ดีต่อการพัฒนากิจกรรม  
ลูกเสือให้แก่เด็กและเยาวชนเป็นพลเมืองดี

## แผนการดำเนินงาน

๑. ดำเนินการแต่งตั้งคณะกรรมการเพื่อจัดประชุมพิจารณาคัดเลือกผู้มีผลงานดีเด่นต่อการพัฒนากิจกรรม

ลูกเสือของกระทรวงศึกษาธิการ โดยแบ่งออกเป็น ๓ ประเภท ดังนี้

๑.๑ ประเภท ผู้บริหารสถานศึกษา จำนวน ๑ คน

๑.๒ ประเภท ครูผู้สอน จำนวน ๑ คน

๑.๓ ประเภท ผู้ให้การสนับสนุน จำนวน ๑ คน

๒. สำนักการลูกเสือ ยุวกาชาดและกิจการนักเรียนได้จัดสรรงบประมาณให้กับสำนักงานศึกษาธิการจังหวัด ทั้ง ๗๗ จังหวัดๆละ ๖,๖๑๐ บาท (หกพันหกร้อยสิบบาทถ้วน)

๓. หลังจากเสร็จสิ้นการพิจารณาคัดเลือกแล้ว สำนักงานศึกษาธิการจังหวัดจัดส่งรายชื่อ ตามแบบรายงาน รายชื่อผู้ที่ได้รับรางวัล ไปยัง สำนักการลูกเสือ ยุวกาชาดและกิจการนักเรียน ๓๑๙ อาคารเสมารักษ์ เขตดุสิต แขวงดุสิต กทม.๑๐๓๐๐ ภายในวันที่ ๒๐ สิงหาคม ๒๕๖๒ โดยถือวันที่ประทับตราณ ไปรษณีย์ต้นทาง เป็นสำคัญ หากเกินกว่ากำหนดถือว่าสละสิทธิ์ทุกกรณี

๔. สำนักการลูกเสือ ยุวกาชาดและกิจการนักเรียนจัดพิธีมอบรางวัล โดยรางวัลเป็นเข็มเสมาเชิดชูเกียรติและ เกียรติบัตร สำหรับวัน เวลา และสถานที่จะแจ้งให้ทราบในลำดับต่อไป

๕. จัดส่งแบบสอบถาม จำนวน ๓ ชุดไปยังสำนักการลูกเสือ ยุวกาชาดและกิจการนักเรียน

(ส่งพร้อมแบบรายงานรายชื่อผู้ที่ได้รับรางวัล)

หลักเกณฑ์การพิจารณา

---

ผู้มีผลงานดีเด่นต่อการพัฒนา

กิจกรรมลูกเสือของ

กระทรวงศึกษาธิการ

ประเภท ผู้บริหารสถานศึกษา

ประเภท ครูผู้สอน :

ประเภท ผู้ให้การสนับสนุน

## กลุ่มที่ 1 ผู้บริหารสถานศึกษา

1. นิชามิต्तพงษ์ผู้บริหารสถานศึกษา หมายถึง ผู้บริหารสถานศึกษาซึ่งเป็นผู้อำนวยการดูแลโรงเรียนในสถานศึกษาทุกสังกัดของกระทรวงศึกษาธิการ
2. คุณสมบัติ
  - 2.1 มีคุณวุฒิทางลูกเสือไม่ต่ำกว่าเครื่องหมายวูดแบดจ์ 2 ท่อน
  - 2.2 ดำรงตำแหน่งผู้อำนวยการลูกเสือโรงเรียนมาอย่างน้อย 3 ปี (นับต่อเนื่องจากโรงเรียนเดิมได้) ตามมาตรา 45 (9) ของ พ.ร.บ.ลูกเสือ พ.ศ. 2551
  - 2.3 เป็นผู้มีความซื่อสัตย์สุจริต จริยธรรม ในการครองตน ครองคน และครองงาน
  - 2.4 มีมนุษยสัมพันธ์ที่ดี และมีความคิดริเริ่มสร้างสรรค์
  - 2.5 เป็นผู้มีความรู้ความสามารถเกี่ยวกับกิจการลูกเสือ
3. หลักเกณฑ์การพิจารณา 100 คะแนน
  - 3.1 ระดับคุณวุฒิทางการลูกเสือ 10 คะแนน
  - 3.2 ระยะเวลาการดำรงตำแหน่งผู้อำนวยการลูกเสือโรงเรียน 10 คะแนน
  - 3.3 การบริหารงานกิจกรรมลูกเสือในสถานศึกษา 10 คะแนน
  - 3.4 คุณภาพของผลงานทางการลูกเสือ 10 คะแนน
  - 3.5 ท้องลูกเสือในสถานศึกษา 10 คะแนน
  - 3.6 การส่งเสริม สนับสนุน พัฒนาบุคลากรทางการลูกเสือให้มีคุณวุฒิทางการลูกเสือ 10 คะแนน
  - 3.7 การมีส่วนร่วมในการทำกิจกรรมบำเพ็ญประโยชน์ของลูกเสือ 10 คะแนน
  - 3.8 การส่งเสริมคุณธรรม จริยธรรม 10 คะแนน
  - 3.9 การสร้างความร่วมมือกับหน่วยงานภายนอกสถานศึกษาให้มาส่งเสริมสนับสนุนกิจการลูกเสือในสถานศึกษา 10 คะแนน
  - 3.10 การจัดการเข้าร่วมกิจกรรมลูกเสือและสนับสนุนลูกเสือในสถานศึกษา 10 คะแนน
4. ผลงานเอกสาร หลักฐานที่จะพิจารณา
  - 4.1 เอกสารแสดงตำแหน่งทางการลูกเสือ ลส. 13
  - 4.2 ใบสำคัญการแต่งตั้งเป็นผู้ช่วยการลูกเสือโรงเรียน (ลส. 13) ตามข้อบังคับคณะกรรมการแต่งตั้งผู้บังคับบัญชาลูกเสือ พ.ศ. 2553
  - 4.3 เอกสารแสดงคุณวุฒิทางการลูกเสือ
  - 4.4 ระยะเวลาการดำรงตำแหน่งเป็นผู้ช่วยการลูกเสือโรงเรียนอย่างน้อย...3.....ปี
  - 4.5 ประวัติการปฏิบัติหน้าที่ลูกเสือตั้งแต่เริ่มต้นจนถึงปัจจุบัน (ระบุเฉพาะวันเริ่มต้น และวันสิ้นสุดของการดำรงตำแหน่ง และหน่วยงานของแต่ละตำแหน่ง)
  - 4.6 โครงการ / ผลงานด้านกิจการลูกเสือดีเด่น (ผลงานที่ควบคุม สนับสนุน และดำเนินงานกิจการลูกเสือจนบังเกิดผลสำเร็จ หรือมีผลงานดีเด่น โดยระบุกิจกรรมที่ปฏิบัติ ระยะเวลา สถานที่ ประโยชน์ที่ได้รับ ) โครงการ / ผลงานดีเด่นด้านอื่นๆ (วันสำคัญทางการลูกเสือฯ)

หมายเหตุ การพิจารณาคัดเลือกฯ ของคณะกรรมการฯ ถือเป็นอันสิ้นสุด

หลักเกณฑ์การให้คะแนนคัดเลือกผู้บริหารสถานศึกษา

ตัวบ่งชี้	เกณฑ์การพิจารณา	ระดับคะแนน	เกณฑ์การให้คะแนน	เอกสารหลักฐาน
1. ระดับคุณวุฒิทางการศึกษา	ระดับคุณวุฒิทางการศึกษา	10	มีคุณวุฒิทางการศึกษา L.T.	ใบสำคัญที่ได้รับเครื่องหมายวุฒิบดจ
		9	มีคุณวุฒิทางการศึกษา L.T.C	
		8	มีคุณวุฒิทางการศึกษา A.L.T.	
		7	มีคุณวุฒิทางการศึกษา A.L.T.C	
		6	มีคุณวุฒิทางการศึกษา W.B.	
		10	ระยะเวลาในการดำรงตำแหน่ง 7 ปีขึ้นไป	
2. ระยะเวลาการดำรงตำแหน่งผู้อำนวยการผู้สอนโรงเรียน	ระยะเวลาการดำรงตำแหน่งผู้อำนวยการผู้สอนโรงเรียน	9	ระยะเวลาในการดำรงตำแหน่ง 6 ปีขึ้นไป	ใบสส. 13
		8	ระยะเวลาในการดำรงตำแหน่ง 5 ปี	
		7	ระยะเวลาในการดำรงตำแหน่ง 4 ปีขึ้นไป	
		6	ระยะเวลาในการดำรงตำแหน่ง 3 ปี	
		10	มีการสรุป ประเมินผล และข้อมูลสารสนเทศ	
		9	มีการจัดกิจกรรมเดินทางไกลและเข้าค่ายพักแรม	
3. การบริหารงานกิจกรรมลูกเสือในสถานศึกษา	การบริหารงานกิจกรรมลูกเสือในสถานศึกษา	8	มีแผนพัฒนากิจกรรมลูกเสือ	- ใบตั้งกลุ่ม/กองลูกเสือ (สส. 11) - ใบสมัครลูกเสือ (สส. 3) - บัตรประจำตัวลูกเสือ (สส.15 - สส.18) - ทะเบียนกองลูกเสือ (สส. 6 - สส. 9) - รายงานการเงินลูกเสือ (สส.10)
		7	มีรายงานกิจกรรมลูกเสือ	
		6	มีทะเบียนลูกเสือครบถ้วน	

ตัวบ่งชี้	เกณฑ์การพิจารณา	ระดับคะแนน	เกณฑ์การให้คะแนน	เอกสารหลักฐาน
1. คุณภาพของผลงานทางการศึกษาด้านสื่อ	คุณภาพของผลงานทางการศึกษาด้านสื่อ	10	ผลงานดีเด่นทางด้านสื่อระดับนานาชาติ	- คำสั่ง - รางวัล
		9	ผลงานดีเด่นทางด้านสื่อระดับประเทศ	
		8	ผลงานดีเด่นทางด้านสื่อระดับภาค	
		7	ผลงานดีเด่นทางด้านสื่อระดับจังหวัด	
		6	ผลงานดีเด่นทางด้านสื่อระดับเขตพื้นที่	
		10	มีห้องสมุดสื่อ อุปกรณ์การประชุมวิทยุแลดูเคส สื่อประกอบการฝึกอบรม และเอกสารประกอบการฝึกอบรม สื่อประกอบการฝึกอบรม และมีกรรมการประชุมวิทยุแลดูเคส และมีกรรมการจัดสภาพแวดล้อมในการจัดกิจกรรมแลดูเคส	
5. ห้องแลดูเคสในสถานศึกษา	ห้องแลดูเคสในสถานศึกษา	9	มีห้องแลดูเคส มีอุปกรณ์การฝึกอบรม และเอกสารประกอบการฝึกอบรม สื่อประกอบการฝึกอบรม มีการประชุมวิทยุแลดูเคส	
		8	มีห้องแลดูเคส มีอุปกรณ์การฝึกอบรม และเอกสารประกอบการฝึกอบรม สื่อประกอบการฝึกอบรม มีการประชุมวิทยุแลดูเคส	
		7	มีห้องแลดูเคส มีอุปกรณ์การฝึกอบรม และเอกสารประกอบการฝึกอบรม มีการประชุมวิทยุแลดูเคส	
			มีห้องแลดูเคส มีอุปกรณ์การฝึกอบรม และเอกสารประกอบการฝึกอบรม มีการประชุมวิทยุแลดูเคส	
		6	มีมุมหรือห้องแลดูเคส	

ตัวบ่งชี้	เกณฑ์การพิจารณา	ระดับคะแนน	เกณฑ์การให้คะแนน	เอกสารหลักฐาน
1. การส่งเสริม สนับสนุน พัฒนาบุคลากรทางการศึกษาให้มีคุณวุฒิทาง การศึกษา	การส่งเสริม สนับสนุน พัฒนาบุคลากรทางการศึกษาให้มีคุณวุฒิทางการศึกษา	10 9 8 7 6	บุคลากรทางการศึกษาที่มีคุณวุฒิ ร้อยละ 70 ขึ้นไป บุคลากรทางการศึกษาที่มีคุณวุฒิ ร้อยละ 65 บุคลากรทางการศึกษาที่มีคุณวุฒิ ร้อยละ 60 บุคลากรทางการศึกษาที่มีคุณวุฒิ ร้อยละ 55 บุคลากรทางการศึกษาที่มีคุณวุฒิ ร้อยละ 50	- รายงานสรุปคุณวุฒิของครู
2. การมีส่วนร่วมในการทำกิจกรรมบำเพ็ญประโยชน์ของลูกเสือ	การมีส่วนร่วมในการทำกิจกรรมบำเพ็ญประโยชน์ของลูกเสือ	10 9 8 7 6	บำเพ็ญประโยชน์ในโรงเรียน ชุมชน และจังหวัด อย่างน้อยภาคเรียนละ 5 ครั้ง บำเพ็ญประโยชน์ในโรงเรียน ชุมชน และจังหวัด อย่างน้อยภาคเรียนละ 3 ครั้ง บำเพ็ญประโยชน์ในโรงเรียนและชุมชน อย่างน้อยภาคเรียนละ 2 ครั้ง บำเพ็ญประโยชน์ในโรงเรียนและชุมชน อย่างน้อยภาคเรียนละ 1 ครั้ง บำเพ็ญประโยชน์ในโรงเรียน อย่างน้อยภาคเรียนละ 3 ครั้ง	- โครงการและภาพประกอบ - ประกาศเชิญบำเพ็ญประโยชน์ลูกเสือ จากสำนักงานลูกเสือแห่งชาติ
3. การส่งเสริมคุณธรรม จริยธรรม	การส่งเสริมคุณธรรม จริยธรรม	10 9 8 7 6	มีสรุปผลการดำเนินงานและมีข้อมูลสารสนเทศการพัฒนาคุณธรรม จริยธรรมลูกเสือ มีกิจกรรมโครงการส่งเสริมให้ลูกเสือบำเพ็ญประโยชน์ นำคำปฏิญาณและกฎของลูกเสือไปเป็นหลักในการพัฒนาคุณธรรมในสถานศึกษา ส่งเสริมบุคลากรด้านคุณธรรม จริยธรรม มีการพัฒนาตนเองด้านคุณธรรมและจริยธรรม	- แผนการสอน - เกียรติบัตร - เกียรติบัตร

ตัวบ่งชี้	เกณฑ์การพิจารณา	ระดับคะแนน	เกณฑ์การให้คะแนน	เอกสารหลักฐาน
การสร้างความร่วมมือ หน่วยงานภายนอก สถานศึกษาให้มาส่งเสริม สนับสนุนกิจการลูกเสือใน สถานศึกษา	การสร้างความร่วมมือกับ หน่วยงานภายนอก สถานศึกษาให้มาส่งเสริม สนับสนุนกิจการลูกเสือ ในสถานศึกษา	10	หน่วยงานภายนอกได้เข้ามาให้การสนับสนุนส่งเสริมกิจการลูกเสือใน สถานศึกษา จำนวน 5 ครั้งขึ้นไป	เอกสารหลักฐาน  - คำสั่งแต่งตั้ง - หนังสือเชิญ
		9	หน่วยงานภายนอกได้เข้ามาให้การสนับสนุนส่งเสริมกิจการลูกเสือใน สถานศึกษา จำนวน 5 ครั้ง	
		8	หน่วยงานภายนอกได้เข้ามาให้การสนับสนุนส่งเสริมกิจการลูกเสือใน สถานศึกษา จำนวน 4 ครั้ง	
		7	หน่วยงานภายนอกได้เข้ามาให้การสนับสนุนส่งเสริมกิจการลูกเสือใน สถานศึกษา จำนวน 3 ครั้ง	
		6	หน่วยงานภายนอกได้เข้ามาให้การสนับสนุนส่งเสริมกิจการลูกเสือใน สถานศึกษา จำนวน 2 ครั้ง	
		ระดับคะแนน	เกณฑ์การให้คะแนน	
ตัวบ่งชี้ 0. การจัดการและเข้าร่วม กิจกรรมลูกเสือและสนับสนุน เองลูกเสือในสถานศึกษา	การจัดการพิจารณา  การจัดการและเข้าร่วม กิจกรรมลูกเสือและ สนับสนุนกองลูกเสือใน สถานศึกษา	ระดับคะแนน	เกณฑ์การให้คะแนน	เอกสารหลักฐาน
		10	การจัดและการเข้าร่วมกิจกรรมลูกเสือ สนับสนุนกองลูกเสือใน สถานศึกษา ระดับงานชุมนุม	- โครงการ - ภาพประกอบ - เกียรติบัตร
		9	การจัดและการเข้าร่วมกิจกรรมลูกเสือ สนับสนุนกองลูกเสือใน สถานศึกษา ระดับงานชุมชนและนอกสถานที่	
		8	การจัดและการเข้าร่วมกิจกรรมลูกเสือ สนับสนุนกองลูกเสือใน สถานศึกษา ระดับนอกสถานที่	
		7	การจัดและการเข้าร่วมกิจกรรมลูกเสือ สนับสนุนกองลูกเสือใน สถานศึกษา ระดับงานชุมชน	
		6	การจัดและการเข้าร่วมกิจกรรมลูกเสือ สนับสนุนกองลูกเสือใน สถานศึกษา	

หมายเหตุ : ตารางเกณฑ์การให้คะแนนข้างต้น เป็นเกณฑ์คะแนนมาตรฐานที่ได้มีเอกสารหลักฐานประกอบการพิจารณาต่ำกว่าเกณฑ์ที่  
กำหนดไว้ขอให้คณะกรรมการประเมินให้คะแนนตั้งแต่ระดับคะแนน 1 - 5

แบบการให้คะแนนผู้เข้ารับการศึกษาประเภทผู้บริหารสถานศึกษา

เพื่อรับรางวัล.....

ชื่อ	รายการพิจารณา	ระดับคะแนน					
		10	9	8	7	6	
1.	ระดับคุณวุฒิทางการลูกเสือ						
2.	ระยะเวลาการดำรงตำแหน่งผู้อำนวยการลูกเสือโรงเรียน						
3.	การบริหารงานกิจกรรมลูกเสือในสถานศึกษา						
4.	คุณภาพของผลงานทางการลูกเสือ						
5.	ห้องลูกเสือในสถานศึกษา						
6.	การส่งเสริม สนับสนุน พัฒนาบุคลากรทางการลูกเสือให้มีคุณวุฒิทางการลูกเสือ						
7.	การมีส่วนร่วมในการทำกิจกรรมบำเพ็ญประโยชน์ของลูกเสือ						
8.	การส่งเสริมคุณธรรม จริยธรรม						
9.	การสร้างความร่วมมือกับหน่วยงานภายนอกสถานศึกษาให้มาส่งเสริม สนับสนุนกิจการลูกเสือในสถานศึกษา						
10.	การจัดและเข้าร่วมกิจกรรมลูกเสือและสนับสนุนกองลูกเสือในสถานศึกษา						
รวมคะแนน							
รวมคะแนนทั้งสิ้น							

ความคิดเห็นของผู้ประเมิน.....

ลงชื่อ..... ผู้ประเมิน

(.....)

## กลุ่มที่ 2 ครูผู้สอน

ชื่อรางวัล เชิดชูเกียรติลูกเสือเสมอมา

### 1. นิยามศัพท์

ครูผู้สอน หมายถึง บุคลากรทางการลูกเสือที่ทำหน้าที่จัดกิจกรรมลูกเสือในสถานศึกษา

### 2. คุณสมบัติ

- 2.1 มีคุณวุฒิลูกเสือหรือเนตรนารีไม่ต่ำกว่าวุฒดบัดจ
- 2.2 มีตำแหน่งเป็นผู้บังคับบัญชาลูกเสือหรือเนตรนารีในกลุ่ม/กองตามประเภทที่ขอรับการคัดเลือก
- 2.3 มีกลุ่ม/กองลูกเสือหรือเนตรนารีในสถานศึกษาที่สังกัด (สส. 12)
- 2.4 มีผลการดำเนินงานในกลุ่ม/กองลูกเสือหรือเนตรนารีย้อนหลังไม่น้อยกว่า 3 ปีการศึกษา นับจากปีการศึกษา 2561
- 2.5 ผู้บริหารสถานศึกษาเป็นผู้รับรองผลงานของผู้ยื่นคำขอรับการคัดเลือก

### 3. หลักเกณฑ์การคัดเลือก คะแนนเต็ม 100 คะแนน

- 3.1 การบริหารงานลูกเสือหรือเนตรนารีตามข้อบังคับคณะลูกเสือแห่งชาติ 10 คะแนน
- 3.2 การจัดกิจกรรมฝึกอบรมลูกเสือหรือเนตรนารีตามหลักสูตรและวิชาพิเศษลูกเสือ 10 คะแนน
- 3.3 การวัดผลการประเมินผลการเล่นชั้นลูกเสือ 10 คะแนน
- 3.4 การจัดกิจกรรมอยู่ค่ายพักแรมตามข้อบังคับฯ 10 คะแนน
- 3.5 การพัฒนาตนเองและผู้อื่น 10 คะแนน
- 3.6 การส่งเสริมให้ลูกเสือหรือเนตรนารีทำกิจกรรมโครงการบำเพ็ญประโยชน์ /จิตอาสา 25 คะแนน
- 3.7 ผลงานดีเด่น 25 คะแนน
- 3.8 ผู้ยื่นคำขอรับการคัดเลือกต้องได้คะแนนตามเกณฑ์การประเมินไม่น้อยกว่าร้อยละ 80

หมายเหตุ การพิจารณาคัดเลือกฯ ของคณะกรรมการฯ ถือเป็นอันสิ้นสุด

หลักเกณฑ์การให้คะแนนคัดเลือกครูผู้สอน

ตัวบ่งชี้	เกณฑ์การพิจารณา	ระดับคะแนน	เกณฑ์การให้คะแนน	เอกสารหลักฐาน	
. การบริหารงาน ก. หรือเนตร การตามข้อบังคับ คณะลูกเสือ แห่งชาติ	1.1 การตั้งกลุ่ม/กองลูกเสือ ใบสมัครเป็นลูกเสือ บัตรประจำตัวลูกเสือ ทะเบียนกองลูกเสือ และการเงินลูกเสือ	5	มีกลุ่ม/กองลูกเสือ มีใบสมัครเป็นลูกเสือ มีบัตรประจำตัว ลูกเสือ มีทะเบียนกองลูกเสือ มีรายงานการเงินลูกเสือ	- ใบตั้งกลุ่ม/กองลูกเสือ - ใบสมัครลูกเสือ - บัตรประจำตัวลูกเสือ - ทะเบียนกองลูกเสือ - รายงานการเงินลูกเสือ - ผู้บริหารสถานศึกษารับรองผลงาน	
		4	มีกลุ่ม/กองลูกเสือ มีใบสมัครเป็นลูกเสือ มีบัตรประจำตัว ลูกเสือ มีทะเบียนกองลูกเสือ		
		3	มีกลุ่ม/กองลูกเสือ มีใบสมัครเป็นลูกเสือ มีบัตรประจำตัว ลูกเสือ		
		2	มีกลุ่ม/กองลูกเสือ มีใบสมัครเป็นลูกเสือ		
		1	มีกลุ่ม/กองลูกเสือ		
	1.2 ห้องลูกเสือ อุปกรณ์ เอกสารประกอบการสอน สื่อการสอนและการจัด สภาพแวดล้อมในการจัด กิจกรรมลูกเสือ	5	มีห้องลูกเสือ อุปกรณ์การประชุมนายหมู่ลูกเสือ อุปกรณ์ การฝึกอบรม และเอกสารประกอบการฝึกอบรม สื่อ ประกอบการฝึกอบรม และมีการประชุมนายหมู่ลูกเสือ และมีการจัดสภาพแวดล้อมในการจัดกิจกรรมลูกเสือ		- ห้องลูกเสือ - อุปกรณ์การฝึกอบรม - เอกสารประกอบการฝึกอบรม - สื่อประกอบการฝึกอบรม - การจัดสภาพแวดล้อมในการ จัดกิจกรรมลูกเสือ
		4	มีห้องลูกเสือ มีอุปกรณ์การฝึกอบรม และเอกสาร ประกอบการฝึกอบรม สื่อประกอบการฝึกอบรม มีการประชุมนายหมู่ลูกเสือ		
		3	มีห้องลูกเสือ มีอุปกรณ์การฝึกอบรม และเอกสาร ประกอบการฝึกอบรม สื่อประกอบการฝึกอบรม มีการประชุมนายหมู่ลูกเสือ		
		2	มีห้องลูกเสือ มีอุปกรณ์การฝึกอบรม และเอกสาร ประกอบการฝึกอบรม มีการประชุมนายหมู่ลูกเสือ		
		1	มีหมู่หรือห้องลูกเสือ		

ตัวบ่งชี้	เกณฑ์การพิจารณา	ระดับคะแนน	เกณฑ์การให้คะแนน	เอกสารหลักฐาน
การจัดกิจกรรมฝึกอบรมลูกเสือหรือเนตรนารีตามหลักสูตรและวิชาพิเศษลูกเสือ	2.1 การจัดทำแผนการฝึกอบรมลูกเสือ	5	มีแผนประชุมกอง แผนประจำภาคเรียน แผนประจำปี แผนการจัดกิจกรรมวิชาพิเศษ แผนการบริหารงานลูกเสือในกองลูกเสือ	- แผนประชุมกอง - แผนประจำภาคเรียน - แผนประจำปี - แผนการจัดกิจกรรมวิชาพิเศษ - แผนการบริหารงานลูกเสือในกองลูกเสือ
	4	มีแผนประชุมกอง แผนประจำภาคเรียน		
	3	แผนประจำปี แผนการจัดกิจกรรมวิชาพิเศษ		
		มีแผนประชุมกอง แผนประจำภาคเรียน		
	2	แผนประชุมกอง		
	1	มีแผนประชุมกอง		
	5	บันทึกผลการใช้แผนประชุมกอง การจัดกิจกรรมพิธีการทางลูกเสือ		
		การพัฒนาแผนประจำปี/ประจำภาคเรียน		
		การพัฒนาแผนการจัดกิจกรรมวิชาพิเศษ		
		การพัฒนาแผนการดำเนินงานในกองลูกเสือ		
2.2 การดำเนินงานตามแผนการจัดกิจกรรมลูกเสือ	บันทึกผลการใช้แผนประชุมกอง การจัดทำพิธีการทางลูกเสือ	4	บันทึกผลการใช้แผนประชุมกอง การจัดทำพิธีการทางลูกเสือ การพัฒนาแผนประจำปี/ประจำภาคเรียน การพัฒนาแผนการจัดกิจกรรมวิชาพิเศษ	- บันทึกผลการใช้แผนประชุมกอง กิจกรรมพิธีการทางลูกเสือ เช่น การเข้าประจำกอง การพบทวน คำปฏิญาณ การถวายราชสดุดี การพัฒนาแผนประจำปี/ประจำภาคเรียน - การพัฒนาแผนการจัดกิจกรรมวิชาพิเศษ - การพัฒนาแผนการดำเนินงานในกองลูกเสือ
3	บันทึกผลการใช้แผนประชุมกอง การจัดทำพิธีการทางลูกเสือ	2	บันทึกผลการใช้แผนประชุมกอง การพัฒนาแผนประจำปี/ประจำภาคเรียน	
2	บันทึกผลการใช้แผนประชุมกอง	1	บันทึกผลการใช้แผนประชุมกอง	

ตัวบ่งชี้	เกณฑ์การพิจารณา	ระดับคะแนน	เกณฑ์การให้คะแนน	เอกสารหลักฐาน
การวัดผล การประเมินผล การเลื่อนชั้น ลูกเสือ	3.1 การพัฒนา คุณลักษณะ ที่พึงประสงค์	5	<p>บันทึกท้ายแผนการประชุมกอง</p> <p>บันทึกการพัฒนาลูกเสือเป็นรายบุคคล</p> <p>แบบบันทึกการจัดกิจกรรมหมู่</p> <p>แบบบันทึกการปฏิบัติกิจกรรมของลูกเสือเป็นรายบุคคล</p> <p>แบบรายงาน ปพ.5</p>	<p>บันทึกท้ายแผนการประชุมกอง</p> <p>บันทึกการพัฒนาลูกเสือ</p> <p>แบบบันทึกการจัดกิจกรรมหมู่</p> <p>แบบบันทึกการปฏิบัติกิจกรรมของลูกเสือเป็นรายบุคคล</p> <p>แบบรายงาน ปพ.5</p>
		4	<p>บันทึกท้ายแผนการประชุมกอง</p> <p>บันทึกการพัฒนาลูกเสือเป็นรายบุคคล</p> <p>แบบบันทึกการจัดกิจกรรมหมู่</p> <p>แบบบันทึกการปฏิบัติกิจกรรมของลูกเสือเป็นรายบุคคล</p>	
		3	<p>บันทึกท้ายแผนการประชุมกอง</p> <p>บันทึกการพัฒนาลูกเสือเป็นรายบุคคล</p> <p>แบบบันทึกการจัดกิจกรรมหมู่</p>	
		2	<p>บันทึกท้ายแผนการประชุมกอง</p> <p>บันทึกการพัฒนาลูกเสือเป็นรายบุคคล</p>	
		1	<p>บันทึกท้ายแผนการประชุมกอง</p>	
3.2 การวัดผล ประเมินผล การสรุป การรายงาน- ผลและสารสนเทศ		5	<p>การสอบเลื่อนชั้นการจัดกิจกรรมลูกเสือ</p> <p>มีการประเมินผลการจัดกิจกรรมลูกเสือ</p> <p>มีการสรุปผลการจัดกิจกรรมลูกเสือ</p> <p>มีการรายงานผลการจัดกิจกรรมลูกเสือ</p> <p>มีข้อมูลสารสนเทศการจัดกิจกรรมลูกเสือ</p>	<p>การวัดผล การจัดกิจกรรมลูกเสือ</p> <p>การประเมินผลการจัดกิจกรรมลูกเสือ</p> <p>การสรุปผลการจัดกิจกรรมลูกเสือ</p> <p>การรายงานผลการจัดกิจกรรมลูกเสือ</p>
		4	<p>การสอบเลื่อนชั้นการจัดกิจกรรมลูกเสือ</p> <p>มีการประเมินผลการจัดกิจกรรมลูกเสือ</p> <p>มีการสรุปผลการจัดกิจกรรมลูกเสือ</p> <p>มีการรายงานผลการจัดกิจกรรมลูกเสือ</p>	<p>การวัดผล การจัดกิจกรรมลูกเสือ</p> <p>การประเมินผลการจัดกิจกรรมลูกเสือ</p> <p>การสรุปผลการจัดกิจกรรมลูกเสือ</p> <p>การรายงานผลการจัดกิจกรรมลูกเสือ</p>
		3	<p>การสอบเลื่อนชั้นการจัดกิจกรรมลูกเสือ</p> <p>มีการประเมินผลการจัดกิจกรรมลูกเสือ</p>	<p>การวัดผล การจัดกิจกรรมลูกเสือ</p> <p>การประเมินผลการจัดกิจกรรมลูกเสือ</p>

ตัวบ่งชี้	เกณฑ์การพิจารณา	ระดับคะแนน	เกณฑ์การให้คะแนน	เอกสารหลักฐาน
			มีการสรุปผลการจัดกิจกรรมลูกเสือ	
		2	มีการวัดผลการจัดกิจกรรมลูกเสือ	
		1	มีการประเมินผลการจัดกิจกรรมลูกเสือ	
		5	มีการวัดผลการจัดกิจกรรมลูกเสือ	
การจัดกิจกรรม	4.1 การจัดทำโครงการอยู่		การขออนุมัติโครงการ	- โครงการและเอกสารที่เกี่ยวข้อง
บุคลากร	ค่ายพักแรม		การขออนุมัติโครงการ	
ผู้เกี่ยวข้อง	ตามข้อบังคับคณะ		การขออนุมัติโครงการ	
โรงเรียน	ว่า		การขออนุมัติโครงการ	
หน่วยงาน	ว่า		การขออนุมัติโครงการ	
บุคลากร	ว่า		การขออนุมัติโครงการ	
ครู	ว่า		การขออนุมัติโครงการ	
และ	ว่า		การขออนุมัติโครงการ	
วิชา	ว่า		การขออนุมัติโครงการ	
และ	ว่า		การขออนุมัติโครงการ	
อื่นๆ	ว่า		การขออนุมัติโครงการ	

ตัวบ่งชี้	เกณฑ์การพิจารณา	ระดับคะแนน	เกณฑ์การให้คะแนน	เอกสารหลักฐาน
4.2 การบริหารโครงการ อยู่ค่ายพักแรม		5	การแต่งตั้งคณะกรรมการจัดการกิจกรรม อยู่ค่ายพักแรม แผนการจัดกิจกรรมอยู่ค่ายพักแรม การประชุมคณะกรรมการจัดการกิจกรรมอยู่ค่ายพักแรม การประชุมเป็นผลโครงการ การสรุปรายงานผลโครงการ	<ul style="list-style-type: none"> <li>- คำสั่งแต่งตั้งคณะกรรมการจัดการกิจกรรมอยู่ค่ายพักแรม</li> <li>- แผนการจัดกิจกรรมอยู่ค่ายพักแรม</li> <li>- บันทึกการประชุมคณะกรรมการจัดการกิจกรรมอยู่ค่ายพักแรม</li> <li>- บันทึกสรุปรายงานผลโครงการ</li> </ul>
		4	การแต่งตั้งคณะกรรมการจัดการกิจกรรมอยู่ค่ายพักแรม แผนการจัดกิจกรรมอยู่ค่ายพักแรม	
		3	การประชุมคณะกรรมการจัดการกิจกรรมอยู่ค่ายพักแรม การประชุมเป็นผลโครงการ	
		2	การแต่งตั้งคณะกรรมการจัดการกิจกรรมอยู่ค่ายพักแรม แผนการจัดกิจกรรมอยู่ค่ายพักแรม	
		1	การประชุมคณะกรรมการจัดการกิจกรรมอยู่ค่ายพักแรม การประชุมเป็นผลโครงการ	
การพัฒนา เองและผู้อื่น	5.1 การพัฒนาศักยภาพ ของตนเอง	5	<p>มีคุณวุฒิลูกเสือตามเกณฑ์ที่กำหนด</p> <p>มีการอบรมทบทวนวิชาทักษะทางลูกเสือหรือเพิ่มคุณวุฒิ</p> <p>มีการอบรมในวิชาเฉพาะเพิ่มเติม</p> <p>ร่วมประชุมสัมพันธ์ด้านลูกเสือกับหน่วยงาน ระดับจังหวัด</p> <p>ร่วมประชุมสัมพันธ์ด้านลูกเสือกับหน่วยงาน ระดับภาคหรือระดับประเทศ</p>	<ul style="list-style-type: none"> <li>- วุฒิบัตรและเอกสารที่เกี่ยวข้อง</li> </ul>

ตัวป่งชี้	เกณฑ์การพิจารณา	ระดับคะแนน	เกณฑ์การให้คะแนน	เอกสารหลักฐาน
		4	<p>มีคุณวุฒิลูกเสือตามเกณฑ์ที่กำหนด</p> <p>มีการอบรมทบทวนวิชาทักษะทางลูกเสือหรือเพิ่มคุณวุฒิ</p> <p>มีการอบรมในวิชาเฉพาะเพิ่มเติม</p> <p>ร่วมประชุมสัมมนาด้านลูกเสือกับหน่วยงานระดับจังหวัด</p>	
		3	<p>มีคุณวุฒิลูกเสือตามเกณฑ์ที่กำหนด</p> <p>มีการอบรมทบทวนวิชาทักษะทางลูกเสือหรือเพิ่มคุณวุฒิ</p> <p>มีการอบรมในวิชาเฉพาะเพิ่มเติม</p>	
		2	<p>มีคุณวุฒิลูกเสือตามเกณฑ์ที่กำหนด</p> <p>มีการอบรมทบทวนวิชาลูกเสือ</p>	
		1	<p>มีคุณวุฒิลูกเสือตามเกณฑ์ที่กำหนด</p>	
		5	<p>การประชุมผู้บังคับบัญชาลูกเสือ การประชุมนายหมู่</p> <p>การส่งเสริมกิจกรรมลูกเสือของสถานศึกษา</p> <p>การเป็นวิทยากรฝึกอบรมผู้สอนในระดับกลุ่ม/เขตพื้นที่การศึกษา/จังหวัด</p> <p>การเป็นวิทยากรฝึกอบรมผู้สอนในระดับภาคหรือประเทศ</p>	
5.2 การพัฒนาทีมงานสถานศึกษาและผู้อื่น		4	<p>การประชุมผู้บังคับบัญชาลูกเสือ การประชุมนายหมู่</p> <p>การส่งเสริมกิจกรรมลูกเสือของสถานศึกษา</p> <p>การเป็นวิทยากรฝึกอบรมผู้สอนในระดับกลุ่ม/เขตพื้นที่การศึกษา/จังหวัด</p>	<p>- บันทึกการประชุมผู้บังคับบัญชาลูกเสือ</p> <p>- บันทึกการประชุมนายหมู่</p> <p>- บันทึกการประชุมการจัดกิจกรรมลูกเสือ</p> <p>- คำสั่งแต่งตั้งเป็นวิทยากรหรือหนังสือเชิญเป็นวิทยากร</p>
		3	<p>การประชุมผู้บังคับบัญชาลูกเสือ การประชุมนายหมู่</p> <p>การส่งเสริมกิจกรรมลูกเสือของสถานศึกษา</p>	
		2	<p>การประชุมผู้บังคับบัญชาลูกเสือ การประชุมนายหมู่</p>	
		1	<p>การประชุมผู้บังคับบัญชาลูกเสือ</p>	

ตัวบ่งชี้	เกณฑ์การพิจารณา	ระดับคะแนน	เกณฑ์การให้คะแนน	เอกสารหลักฐาน
การส่งเสริมให้ อาสาสมัคร หรือนักกิจกรรม ทำกิจกรรม เพื่อประโยชน์/ อาสา	6.1 การทำประโยชน์/ จิตอาสาเนื่องในวันสำคัญ ของลูกเสือหรือวันสำคัญของชาติ	5	กองลูกเสือมีผลการทำประโยชน์/จิตอาสาเนื่องในวันสำคัญของลูกเสือ วันสำคัญของชาติปีละ 5 ครั้งขึ้นไป	เอกสารหลักฐาน  - แผนการจัดกิจกรรมลูกเสือประจำปี - สมุดบันทึกความดี - สมุดบันทึกนายหมู่ - และเอกสารที่เกี่ยวข้อง
		4	กองลูกเสือมีผลการทำประโยชน์/จิตอาสาเนื่องในวันสำคัญของลูกเสือ วันสำคัญของชาติปีละ 4 ครั้ง	
		3	กองลูกเสือมีผลการทำประโยชน์/จิตอาสาเนื่องในวันสำคัญของลูกเสือ วันสำคัญของชาติปีละ 3 ครั้ง	
		2	กองลูกเสือมีผลการทำประโยชน์/จิตอาสาเนื่องในวันสำคัญของลูกเสือ วันสำคัญของชาติปีละ 2 ครั้ง	
		1	กองลูกเสือมีผลการทำประโยชน์/จิตอาสาเนื่องในวันสำคัญของลูกเสือ วันสำคัญของชาติปีละ 1 ครั้ง	
		5	กองลูกเสือมีผลการทำประโยชน์/จิตอาสา ร่วมกับหน่วยงานหรือชุมชนปีละ 5 ครั้งขึ้นไป	
	4	กองลูกเสือมีผลการทำประโยชน์/จิตอาสา ร่วมกับหน่วยงานหรือชุมชนปีละ 4 ครั้ง		
	3	กองลูกเสือมีผลการทำประโยชน์/จิตอาสา ร่วมกับหน่วยงานหรือชุมชนปีละ 3 ครั้ง		
	2	กองลูกเสือมีผลการทำประโยชน์/จิตอาสา ร่วมกับหน่วยงานหรือชุมชนปีละ 2 ครั้ง		
	1	กองลูกเสือมีผลการทำประโยชน์/จิตอาสา ร่วมกับหน่วยงานหรือชุมชนปีละ 1 ครั้ง		

ตัวบ่งชี้	เกณฑ์การพิจารณา	ระดับคะแนน	เกณฑ์การให้คะแนน	เอกสารหลักฐาน
	6.3 การบำเพ็ญประโยชน์/จิตอาสาภายในสถานศึกษาตามผลการประชุมนายหมู่	5	กองลูกเสือมีผลการบำเพ็ญประโยชน์/จิตอาสาภายในสถานศึกษาตามผลการประชุมนายหมู่ ปีละ 5 ครั้งขึ้นไป	<ul style="list-style-type: none"> <li>- บันทึกการประชุมนายหมู่</li> <li>- บัตรประจำตัวลูกเสือ</li> <li>- สมุดบันทึกนายหมู่</li> <li>- ทะเบียนกองลูกเสือ</li> <li>- และเอกสารที่เกี่ยวข้อง</li> </ul>
		4	กองลูกเสือมีผลการบำเพ็ญประโยชน์/จิตอาสาภายในสถานศึกษาตามผลการประชุมนายหมู่ ปีละ 4 ครั้ง	
		3	กองลูกเสือมีผลการบำเพ็ญประโยชน์/จิตอาสาภายในสถานศึกษาตามผลการประชุมนายหมู่ ปีละ 3 ครั้ง	
		2	กองลูกเสือมีผลการบำเพ็ญประโยชน์/จิตอาสาภายในสถานศึกษาตามผลการประชุมนายหมู่ ปีละ 2 ครั้ง	
		1	กองลูกเสือมีผลการบำเพ็ญประโยชน์/จิตอาสาภายในสถานศึกษาตามผลการประชุมนายหมู่ ปีละ 1 ครั้ง	
	6.4 การบำเพ็ญประโยชน์/จิตอาสาภายนอกสถานศึกษาตามผลการประชุมนายหมู่	5	กองลูกเสือมีผลการบำเพ็ญประโยชน์/จิตอาสาภายนอกสถานศึกษาตามผลการประชุมนายหมู่ ปีละ 5 ครั้งขึ้นไป	<ul style="list-style-type: none"> <li>- โครงการบำเพ็ญประโยชน์จิตอาสา</li> <li>- หนังสือขออนุญาตทำกิจกรรม</li> <li>- สำเนาปฏิทิน/จิตอาสา</li> <li>- สรุปรายงานผลและเอกสารอื่นๆที่เกี่ยวข้อง</li> </ul>
		4	กองลูกเสือมีผลการบำเพ็ญประโยชน์/จิตอาสาภายนอกสถานศึกษาตามผลการประชุมนายหมู่ ปีละ 4 ครั้ง	
		3	กองลูกเสือมีผลการบำเพ็ญประโยชน์/จิตอาสาภายนอกสถานศึกษาตามผลการประชุมนายหมู่ ปีละ 3 ครั้ง	
		2	กองลูกเสือมีผลการบำเพ็ญประโยชน์/จิตอาสาภายนอกสถานศึกษาตามผลการประชุมนายหมู่ ปีละ 2 ครั้ง	
		1	กองลูกเสือมีผลการบำเพ็ญประโยชน์/จิตอาสาภายนอกสถานศึกษาตามผลการประชุมนายหมู่ ปีละ 1 ครั้ง	

ตัวบ่งชี้	เกณฑ์การพิจารณา	ระดับคะแนน	เกณฑ์การให้คะแนน	เอกสารหลักฐาน
	6.5 การบำเพ็ญประโยชน์/จิตอาสาที่เป็นผลงานของผู้บังคับบัญชาลูกเสือ	5	กองลูกเสือมีผลการบำเพ็ญประโยชน์/จิตอาสาที่เป็นผลงานของผู้บังคับบัญชาลูกเสือ ปีละ 5 ครั้งขึ้นไป	- โครงการบำเพ็ญประโยชน์จิตอาสา - หนังสือขออนุญาตทำกิจกรรม บำเพ็ญประโยชน์/จิตอาสา - สรุปรายงานผลและเอกสารอื่นๆที่เกี่ยวข้อง
		4	กองลูกเสือมีผลการบำเพ็ญประโยชน์/จิตอาสาที่เป็นผลงานของผู้บังคับบัญชาลูกเสือ ปีละ 4 ครั้ง	
		3	กองลูกเสือมีผลการบำเพ็ญประโยชน์/จิตอาสาที่เป็นผลงานของผู้บังคับบัญชาลูกเสือ ปีละ 3 ครั้ง	
		2	กองลูกเสือมีผลการบำเพ็ญประโยชน์/จิตอาสาที่เป็นผลงานของผู้บังคับบัญชาลูกเสือ ปีละ 2 ครั้ง	
		1	กองลูกเสือมีผลการบำเพ็ญประโยชน์/จิตอาสาที่เป็นผลงานของผู้บังคับบัญชาลูกเสือ ปีละ 1 ครั้ง	

ตัวบ่งชี้	เกณฑ์การพิจารณา	ระดับคะแนน	เกณฑ์การให้คะแนน	เอกสารหลักฐาน
ผลงานดีเด่น	7.1 ผลงานดีเด่นของลูกเสือที่ปรากฏจากการดำเนินงานในสถานศึกษา ครอบคลุมรั้วชุมชน	5	ผลงานของลูกเสือที่ดำเนินงานในสถานศึกษา ครอบคลุมรั้ว ชุมชนปีละ 5 ครั้งขึ้นไป	- หนังสือขอบคุน - และเอกสารอื่นๆที่เกี่ยวข้อง
		4	ผลงานของลูกเสือที่ดำเนินงานในสถานศึกษา ครอบคลุมรั้ว ชุมชน ปีละ 4 ครั้ง	
		3	ผลงานของลูกเสือที่ดำเนินงานในสถานศึกษา ครอบคลุมรั้ว ชุมชน ปีละ 3 ครั้ง	
		2	ผลงานของลูกเสือที่ดำเนินงานในสถานศึกษา ครอบคลุมรั้ว ชุมชน ปีละ 2 ครั้ง	
		1	ผลงานของลูกเสือที่ดำเนินงานในสถานศึกษา ครอบคลุมรั้ว ชุมชน ปีละ 1 ครั้ง	
		5	ผลงานของลูกเสือในกองที่ได้รับรางวัลจากหน่วยงานภายนอกสถานศึกษาระดับประเทศหรือนานาชาติ	
	4	ผลงานของลูกเสือในกองที่ได้รับรางวัลจากหน่วยงานภายนอกสถานศึกษาระดับภาค		
	3	ผลงานของลูกเสือในกองที่ได้รับรางวัลจากหน่วยงานภายนอกสถานศึกษาระดับจังหวัด		
	2	ผลงานของลูกเสือในกองที่ได้รับรางวัลจากหน่วยงานภายนอกสถานศึกษาระดับเขตพื้นที่การศึกษา		
	1	ผลงานของลูกเสือในกองที่ได้รับรางวัลจากหน่วยงานภายนอกสถานศึกษาระดับโรงเรียน/วิทยาลัย		
	5	ผลงานดีเด่นที่ได้รับรางวัลระดับประเทศหรือนานาชาติ	- เกียรติบัตร - โล่รางวัล - หนังสือชมเชย - หรือเอกสารอื่นๆที่เกี่ยวข้อง	
	4	ผลงานดีเด่นที่ได้รับรางวัลระดับภาค		
	3	ผลงานดีเด่นที่ได้รับรางวัลระดับจังหวัด		
	2	ผลงานดีเด่นที่ได้รับรางวัลระดับเขตพื้นที่การศึกษา		
	1	ผลงานดีเด่นที่ได้รับรางวัลระดับโรงเรียน/วิทยาลัย		
7.3 ผลงานดีเด่นของผู้ขอรับรางวัล				

ตัวบ่งชี้	เกณฑ์การพิจารณา	ระดับคะแนน	เกณฑ์การให้คะแนน	เอกสารหลักฐาน
7.4 ผลงานดีเด่นของกองทุนลูกเสื่อที่ได้รับการชมเชยจากบุคคล ชุมชนและสังคมภายนอก	ผลงานดีเด่นของกองทุนลูกเสื่อที่ได้รับการชมเชยจากบุคคล ชุมชนและสังคมภายนอก	5	ผลงานของกองทุนลูกเสื่อที่ได้รับการชมเชยจากบุคคล ชุมชนและสังคมภายนอก ปีละ 5 ครั้งขึ้นไป	- หนังสือขอขอบคุณ - หนังสือชมเชย - และเอกสารอื่นๆ ที่เกี่ยวข้อง
		4	ผลงานของกองทุนลูกเสื่อที่ได้รับการชมเชยจากบุคคล ชุมชนและสังคมภายนอก ปีละ 4 ครั้ง	
		3	ผลงานของกองทุนลูกเสื่อที่ได้รับการชมเชยจากบุคคล ชุมชนและสังคมภายนอก ปีละ 3 ครั้ง	
		2	ผลงานของกองทุนลูกเสื่อที่ได้รับการชมเชยจากบุคคล ชุมชนและสังคมภายนอก ปีละ 2 ครั้ง	
		1	ผลงานของกองทุนลูกเสื่อที่ได้รับการชมเชยจากบุคคล ชุมชนและสังคมภายนอก ปีละ 1 ครั้ง	
		7.5 ผลงานดีเด่นของกองทุนลูกเสื่อที่ได้รับรางวัล	ผลงานดีเด่นของกองทุนลูกเสื่อที่ได้รับรางวัล	
4	ผลงานของกองทุนลูกเสื่อที่ได้รับรางวัลระดับประเทศ			
3	ผลงานของกองทุนลูกเสื่อที่ได้รับรางวัลระดับภาค			
2	ผลงานของกองทุนลูกเสื่อที่ได้รับรางวัลระดับจังหวัด			
1	ผลงานของกองทุนลูกเสื่อที่ได้รับรางวัลระดับโรงเรียน/วิทยาลัย/อำเภอหรือเขตพื้นที่			

แบบการให้คะแนนผู้เข้ารับการศึกษาคัดเลือกประเภทครูผู้สอน

เพื่อรับรางวัล.....

ข้อ	รายการพิจารณา	ระดับคะแนน				
		5	4	3	2	1
1.	การบริหารงานลูกเสือหรือเนตรนารีตามข้อบังคับคณะลูกเสือแห่งชาติ 1.1 การตั้งกลุ่ม/กองลูกเสือ ใบสมัครเป็นลูกเสือ บัตรประจำตัวลูกเสือ ทะเบียนกองลูกเสือ และการเงินลูกเสือ 1.2 ห้องลูกเสือ อุปกรณ์ เอกสาร ประกอบการสอน สื่อการสอน และการจัดสภาพแวดล้อม ในการจัดกิจกรรม ลูกเสือ					
2.	การจัดกิจกรรม ฝึกอบรมลูกเสือ หรือเนตรนารี ตามหลักสูตรและวิชาพิเศษลูกเสือ 2.1 การจัดทำแผนการฝึกอบรมลูกเสือ 2.2 การดำเนินงาน ตามแผนการจัด กิจกรรมลูกเสือ					
3.	การวัดผล การประเมินผล การเลื่อนขั้น ลูกเสือ 3.1 การพัฒนาคุณลักษณะอันพึงประสงค์ 3.2 การวัดผล ประเมินผล การสุบรាយงานผลและสารสนเทศ					
4.	การจัดกิจกรรมอยู่ค่ายพักแรม ตามข้อบังคับคณะลูกเสือแห่งชาติ ว่าด้วยการปกครอง หลักสูตรและวิชาพิเศษลูกเสือฯ 4.1 การจัดทำโครงการอยู่ค่ายพักแรม 4.2 การบริหารโครงการอยู่ค่ายพักแรม					
5.	การพัฒนาตนเองและผู้อื่น 5.1 การพัฒนาศักยภาพของตนเอง 5.2 การพัฒนาทีมงานสถานศึกษาและผู้อื่น					
6.	การส่งเสริมให้ลูกเสือหรือเนตรนารีทำกิจกรรมบำเพ็ญประโยชน์/จิตอาสา 6.1 การบำเพ็ญประโยชน์/จิตอาสาเนื่องในวันสำคัญของลูกเสือหรือ วันสำคัญของชาติ					

ชื่อ	รายการพิจารณา	ระดับคะแนน				
		5	4	3	2	1
	6.2 การบำเพ็ญประโยชน์/จิตอาสา ร่วมกับหน่วยงานหรือชุมชน					
	6.3 การบำเพ็ญประโยชน์/จิตอาสาภายในสถานศึกษาตามผลการประชุมนายหมู่					
	6.4 การบำเพ็ญประโยชน์/จิตอาสาภายนอกสถานศึกษาตามผลการประชุมนายหมู่					
	6.5 การบำเพ็ญประโยชน์/จิตอาสาที่เป็นผลงานของผู้บังคับบัญชาลูกเสือ					
7.	ผลงานดีเด่น					
	7.1 ผลงานดีเด่นของลูกเสือที่ปรากฏจากการดำเนินงานในสถานศึกษา ครอบคลุมชุมชน					
	7.2 ผลงานดีเด่นของลูกเสือในกองที่ได้รับรางวัลจากหน่วยงานภายนอกสถานศึกษา					
	7.3 ผลงานดีเด่นของผู้ขอรับรางวัล					
	7.4 ผลงานดีเด่นของกองลูกเสือที่ได้รับการชมเชยจากบุคคล ชุมชนและสังคมภายนอก					
	7.5 ผลงานดีเด่นของกองลูกเสือที่ได้รับรางวัล					
	รวมคะแนน					
	รวมคะแนนทั้งสิ้น					

ความคิดเห็นของผู้ประเมิน.....

.....

ลงชื่อ..... ผู้ประเมิน

(.....)

### กลุ่ม 3

#### ประเภทผู้ให้การสนับสนุน

#### 1. คำนิยาม

ผู้ให้การสนับสนุน หมายถึง บุคคลทั่วไป หรือบุคลากรทางการศึกษาที่ให้การสนับสนุนกิจการลูกเสือ (ตาม พ.ร.บ.ลูกเสือ พ.ศ. 2551)

#### 2. คุณสมบัติ

- 2.1 เป็นบุคคลทั่วไป หรือบุคลากรทางการศึกษา
- 2.2 เป็นผู้ให้การส่งเสริมสนับสนุนกิจการลูกเสือของกระทรวงศึกษาธิการอย่างต่อเนื่องไม่น้อยกว่า 3 ปี (นับแบบต่อเนื่องจากโรงเรียนเดิมได้)
- 2.3 เป็นผู้ที่ได้รับการเสนอชื่อ โดยผู้รับรองผลงาน และมีเอกสาร ข้อมูลประกอบผลงาน
- 2.4 เป็นผู้ที่มีคุณธรรม จริยธรรม และปฏิบัติตามหลักธรรมคำสอนของศาสนา

#### 3. หลักเกณฑ์การคัดเลือก 100 คน

- 3.1 ให้การสนับสนุน ส่งเสริมและพัฒนากิจการลูกเสือในจังหวัด 40 คน
- 3.2 ให้การส่งเสริม สนับสนุนหรือจัดหางบประมาณและทรัพย์สิน ในการจัดกิจกรรมลูกเสือ 30 คน
- 3.3 ให้การส่งเสริม สนับสนุน แสวงหาเรียนรู้ในการจัดกิจกรรมลูกเสือ 30 คน

หมายเหตุ การพิจารณาคัดเลือกฯ ของคณะกรรมการฯ ถือเป็นอันสิ้นสุด

หลักเกณฑ์การให้คะแนนผู้ให้การสนับสนุน (จังหวัด)

ตัวบ่งชี้	เกณฑ์การพิจารณา	ระดับคะแนน	เกณฑ์การให้คะแนน	เอกสารหลักฐาน
1. ให้การสนับสนุน ส่งเสริมและพัฒนา และพัฒนา กิจกรรมลูกเสือใน จังหวัด (คะแนนเต็ม 40 คะแนน)	ให้การสนับสนุน ส่งเสริม และพัฒนา กิจกรรมลูกเสือ ในจังหวัด	40	ส่งเสริม สนับสนุนและมีส่วนร่วมต่อกิจกรรมลูกเสือต่อเนื่อง 10 ปีขึ้นไป	- หนังสือรับรองการสนับสนุน - หนังสือขอขอบคุณ
		35	ส่งเสริม สนับสนุนและมีส่วนร่วมต่อกิจกรรมลูกเสือต่อเนื่อง 10 ปี	
		30	ส่งเสริม สนับสนุนและมีส่วนร่วมต่อกิจกรรมลูกเสือต่อเนื่อง 7 ปี	
		25	ส่งเสริม สนับสนุนและมีส่วนร่วมต่อกิจกรรมลูกเสือต่อเนื่อง 5 ปี	
		20	ส่งเสริม สนับสนุนและมีส่วนร่วมต่อกิจกรรมลูกเสือต่อเนื่อง 3 ปี	
		30	ส่งเสริม สนับสนุนหรือจัดทางงบประมาณและหรือวัสดุอุปกรณ์ในการจัดกิจกรรม ลูกเสือ จำนวน 10 ครั้งขึ้นไป	
2. ให้การส่งเสริม สนับสนุน ส่งเสริมหรือจัดหา งบประมาณและหรือ วัสดุอุปกรณ์ในการจัด กิจกรรมลูกเสือ (คะแนนเต็ม 30 คะแนน)	ให้การส่งเสริม สนับสนุน หรือจัดทางงบประมาณและ หรือวัสดุอุปกรณ์ในการจัด กิจกรรมลูกเสือ	25	ส่งเสริม สนับสนุนหรือจัดทางงบประมาณและหรือวัสดุอุปกรณ์ในการจัดกิจกรรม ลูกเสือ จำนวน 9 ครั้ง	- หนังสือรับรองการสนับสนุน - หนังสือขอขอบคุณ
		20	ส่งเสริม สนับสนุนหรือจัดทางงบประมาณและหรือวัสดุอุปกรณ์ในการจัดกิจกรรม ลูกเสือ จำนวน 7 ครั้ง	
		15	ส่งเสริม สนับสนุนหรือจัดทางงบประมาณและหรือวัสดุอุปกรณ์ในการจัดกิจกรรม ลูกเสือ จำนวน 5 ครั้ง	
		10	ส่งเสริม สนับสนุนหรือจัดทางงบประมาณและหรือวัสดุอุปกรณ์ในการจัดกิจกรรม ลูกเสือ จำนวน 3 ครั้ง	
		30	ผู้ให้การส่งเสริม สนับสนุนแหล่งเรียนรู้ ในการจัดกิจกรรมลูกเสือ จำนวน 10 ครั้งขึ้นไป	
		25	ผู้ให้การส่งเสริม สนับสนุนแหล่งเรียนรู้ ในการจัดกิจกรรมลูกเสือ จำนวน 9 ครั้ง	
3. ให้การส่งเสริม สนับสนุนแหล่งเรียนรู้ ในการจัดกิจกรรม ลูกเสือ (คะแนนเต็ม 30 คะแนน)	ให้การส่งเสริม สนับสนุน แหล่งเรียนรู้ ในการจัด กิจกรรมลูกเสือ	20	ผู้ให้การส่งเสริม สนับสนุนแหล่งเรียนรู้ ในการจัดกิจกรรมลูกเสือ จำนวน 7 ครั้ง	- หนังสือรับรองการสนับสนุน - หนังสือขอขอบคุณ
		15	ผู้ให้การส่งเสริม สนับสนุนแหล่งเรียนรู้ ในการจัดกิจกรรมลูกเสือ จำนวน 5 ครั้ง	
		10	ผู้ให้การส่งเสริม สนับสนุนแหล่งเรียนรู้ ในการจัดกิจกรรมลูกเสือ จำนวน 3 ครั้ง	
		30	ผู้ให้การส่งเสริม สนับสนุนแหล่งเรียนรู้ ในการจัดกิจกรรมลูกเสือ จำนวน 10 ครั้งขึ้นไป	
		25	ผู้ให้การส่งเสริม สนับสนุนแหล่งเรียนรู้ ในการจัดกิจกรรมลูกเสือ จำนวน 9 ครั้ง	

แบบการให้คะแนนผู้เข้ารับการคัดเลือกประเภทผู้สนับสนุน

เพื่อรับรางวัล.....

ข้อ	รายการพิจารณา	ระดับคะแนน				
		40	35	30	25	20
1.	ให้การสนับสนุน ส่งเสริมและพัฒนากิจกรรมลูกเสือ ในจังหวัด					
ข้อ	รายการพิจารณา	30	25	20	15	10
2.	ให้การส่งเสริม สนับสนุนหรือจัดหางบประมาณ และหรือวัสดุ อุปกรณ์ในการจัดกิจกรรมลูกเสือ					
3.	ให้การส่งเสริม สนับสนุนแหล่งเรียนรู้ ในการจัดกิจกรรมลูกเสือ					
	รวมคะแนน					
	รวมคะแนนทั้งสิ้น					

ความคิดเห็นของผู้ประเมิน.....

ลงชื่อ..... ผู้ประเมิน

(.....)